Cyrsiau Partneriaeth i ddysgwyr ôl-16 yng Nghonwy
Partnership Courses for post-16 learners in Conwy

Prosbectws 2026-27 Prospectus

Cynnwys
Contents

4 Manylion Cyswllt
Contact Details

5 Neges gan Brif Swyddog Addysg Conwy
Message from Conwy's Chief Education Officer

6 Beth Nesa?
What Next?

6 Dydd Mercher yw'r Dydd!
Wednesday is the Day!

7 Cymwysterau/ Pwyntiau Tariff UCAS
Qualifications/ UCAS Tariff Points

8 Cyrsiau LINC Conwy
LINC Conwy Courses

10 Gwybodaeth am y Cyrsiau
Course Information

36 Cwestiynau Cyffredin
Frequently Asked Questions

37 Dewch i Ganfod Rhagor
Find Out More

37 Cyfleoedd Cyflogaeth y Dyfodol yng Ngogledd Cymru
Future Employment Opportunities in North Wales

Partneriaeth LINC Conwy

Ysgol Aberconwy

Pennaeth	Mr Ian Gerrard
Pennaeth Chweched	Ms Janette Hughes
01492 593243	

Ysgol Bryn Elian

Pennaeth	Mrs Lindsey Hastings
Pennaeth Chweched	Mrs Jane Jarvis
01492 518215	

Coleg Llandrillo

Pennaeth	Mr Paul Flanagan
Pennaeth Cynorthwyol	Mr Simon Woodward
01492 546666	

Ysgol Dyffryn Conwy

Pennaeth	Mr Owain Gethin Davies
Pennaeth Chweched	Mrs Elliw Davies
01492 642800	

Ysgol Eirias

Pennaeth	Mrs Zoe Evans
Pennaeth Chweched	Dr Mike Greenslade
01492 532025	

Ysgol Emrys ap Iwan

Pennaeth	Mr Matthew Wildsmith
Pennaeth Chweched	Mr John Seymour
01745 832287	

Ysgol John Bright

Pennaeth	Mr Hywel Parry
Pennaeth Chweched	Mr Chris Davies
01492 864200	

Ysgol Y Creuddyn

Pennaeth	Miss Gwenno Davies
Pennaeth Chweched	Mrs Ceri Owen
01492 544344	

Os oes gennych ymholiadau cyffredinol, ffoniwch;

Gwasanaeth Gwella Addysg
01492 575782

The LINC Conwy Partnership

Ysgol Aberconwy

Headteacher	Mr Ian Gerrard
Head of Sixth Form	Ms Janette Hughes
01492 593243	

Ysgol Bryn Elian

Headteacher	Mrs Lindsey Hastings
Head of Sixth Form	Mrs Jane Jarvis
01492 518215	

Coleg Llandrillo

Principal	Mr Paul Flanagan
Assistant Principal	Mr Simon Woodward
01492 546666	

Ysgol Dyffryn Conwy

Headteacher	Mr Owain Gethin Davies
Head of Sixth Form	Mrs Elliw Davies
01492 642800	

Ysgol Eirias

Headteacher	Mrs Zoe Evans
Head of Sixth Form	Dr Mike Greenslade
01492 532025	

Ysgol Emrys ap Iwan

Headteacher	Mr Matthew Wildsmith
Head of Sixth Form	Mr John Seymour
01745 832287	

Ysgol John Bright

Headteacher	Mr Hywel Parry
Head of Sixth Form	Mr Chris Davies
01492 864200	

Ysgol Y Creuddyn

Headteacher	Miss Gwenno Davies
Head of Sixth Form	Mrs Ceri Owen
01492 544344	

For general enquires, please contact:

Education Improvement Service
01492 575782

Neges gan Brif Swyddog Addysg Conwy

Annwyl Ddarllenydd,

Wrth i chi agosáu at ddiwedd eich gyrfa ysgol, byddwch yn wynebu penderfyniadau pwysig iawn a fydd yn effeithio ar eich dyfodol a'ch rhagolygon tymor hir.

Efallai y bydd nifer ohonoch yn dewis astudio pynciau sy'n cael eu cynnig yn eich ysgol gartref, ond efallai y bydd eraill ohonoch eisiau dilyn cyrsiau sy'n cael eu cynnig yn rhywle arall.

Dan rai amgylchiadau efallai y bydd pynciau'n gwrthdaro ar eich amserlen, neu bwnc nad yw'n cael ei gynnig yn eich ysgol, ac yn hytrach na gorfod dewis pwnc arall, mae cyfle i chi astudio eich pwnc dewisol mewn canolfan addysg arall erbyn hyn.

Sefydlwyd LINC Conwy ym mis Medi 2011 ac mae hwn yn sicrhau fod pob Ysgol Uwchradd yng Nghonwy a Choleg Llandrillo yn cydweithio i gynnig cymaint o ddewis ag sy'n bosibl i ddysgwyr ôl-16. Mae'r trefniant hwn wedi bod yn llwyddiannus fel y dangoswyd yng nghanlyniadau arholiadau dysgwyr, Adroddiad ESTYN diweddar ac adolygiad Llywodraeth Cymru o addysg ôl-16. Lle bynnag y dewiswch astudio, bydd eich cynnydd yn cael ei fonitro'n agos a bydd eich ysgol gartref yn derbyn diweddariadau rheolaidd.

Mae gan bob canolfan addysgol gyfleusterau rhagorol ar gyfer dysgwyr ôl-16 a, lle bynnag y dewiswch astudio, byddwch yn derbyn cymorth academaidd a phersonol i sicrhau eich bod yn cael pob cyfle i lwyddo. Mae dysgwyr sy'n dilyn cwrs astudio mewn coleg neu ysgol arall fel rhan o LINC Conwy wedi mwynhau'r profiad, a gallai hyn fod yn wir i chi hefyd.

Gobeithio y bydd y prosbectws yma o ddefnydd i'ch helpu i wneud penderfyniadau am y cyrsiau yr hoffech eu hastudio

Gyda dymuniadau gorau i chi ar gyfer y dyfodol.

DR LOWRI BROWN
Pennaeth y Gwasanaethau Addysg
(Prif Swyddog Addysg)

A Message from Conwy's Chief Education Officer

Dear Learner,

Now that you are coming to the end of your compulsory schooling, you will be faced with making very important decisions which will impact on your future and long term prospects.

Many of you may choose to follow subjects offered at your home school. However, others may wish to follow courses offered elsewhere.

In some circumstances there could be a clash of subjects on your timetable, or a subject that is not running at your school, and rather than making alternative choices you now have the opportunity to follow your preferred subject at another education centre.

LINC Conwy was established in September 2011 and includes every High School in Conwy and Coleg Llandrillo working together in order to offer as much choice as possible for post-16 learners. This arrangement has been successful as demonstrated in learners' examination results, ESTYN Reports and a Welsh Government review of post-16 education. Wherever you choose to study, your progress will be closely monitored and regular updates provided to your home school.

All educational centres have excellent facilities for post-16 learners and wherever you choose to attend, you will be given both academic and personal support in order to ensure that you have every opportunity to succeed. Learners who follow a course of study at college or another school as part of LINC Conwy have relished the experience, and this could be the case for you too.

I hope that you will find the content of this prospectus to be helpful in enabling you to make decisions about the courses you would like to study.

I wish you all the best for the future.

DR LOWRI BROWN
Head of Education Services
(Chief Education Officer)

Beth Nesa?

Mae tri dewis gennych ym mis Medi:

1. Gallech aros yn yr ysgol a gwneud cyrsiau sydd ar gael ym mhrosbectws yr ysgol a'r prosbectws yma. Ym mis Medi 2025 byddwch yn gallu aros ymlaen yn y chweched dosbarth a ddewiswch chi a bydd gennych fwy na 30 o gyrsiau galwedigaethol a chyrsiau UG eraill i ddewis ohonynt. Cant eu dysgu naill ai yn eich ysgol gartref, mewn ysgol arall neu gan y coleg.
2. Gallech adael yr ysgol a chymryd un o'r cyrsiau llawn amser niferus sydd ar gael yn y coleg. Mae rhestr o'r rhain ym mhrosbectws y Coleg a dylai hwn fod ar gael yn yr ysgol.
3. Neu'n olaf, gallech chwilio am brentisiaeth sydd ar gael ar wahanol lefelau neu swydd, un gydag elfen o hyfforddiant ynddi fyddai orau.

Pa ddewis bynnag a wnewch chi, bydd cyfleoedd da i gael swydd yn rhanbarth Gogledd Cymru yn y dyfodol. Mae rhagor o wybodaeth am y rhain ar dudalennau 38-39.

DYDD MERCHER YW'R DYDD!

Os dewiswch opsiwn 1 uchod, bydd y dewisiadau cyrsiol sydd yn y prosbectws yma ar gael ar Ddydd Mercher. Mae hyn yn golygu y gallwch ddewis astudio cwrs yn unrhyw ysgol uwchradd yng Nghonwy neu yng Ngholeg Llandrillo, ar yr amod eich bod yn gallu cyflawni'r meini prawf mynediad. Mae gan rai cyrsiau uchafswm dysgwyr oherwydd y math o ddysgu a wnânt. Os bydd gormod o fyfyrwyr wedi cofrestru ar gwrs ac na allwn redeg ail grŵp, byddwn yn defnyddio ffurflen gais y dysgwr i ddewis yr ymgeiswyr fydd yn cael lle. Gwnawn ein gorau i adael i gymaint o ddysgwyr ag sy'n bosib ddilyn eu dewis gyrsiau a byddwn yn rhoi blaenoriaeth i ymgeiswyr Blwyddyn 12.

Trwy gael diwrnod llawn i astudio cwrs, bydd y dysgwr yn cael profiadau dysgu mwy dwys. Bydd y staff yn gallu trefnu tripiau a gwahodd ymwelwyr heb effeithio ar eich astudiaethau eraill. Byddwch yn gallu gwneud tasgau hirach heb i'r gloch dorri ar eich traws ac heb i chi orfod symud i ddosbarth arall. Gyda phynciau ymarferol bydd hyn yn golygu bod canlyniadau'r dysgwyr yn well a byddent yn fwy brwdfrydig i weithio. Wrth gwrs, mae'n rhaid i chi sicrhau eich bod yn bresennol bob dydd Mercher oherwydd bydd unrhyw absenoldeb yn andwyo gwerth wythnos lawn o ddysgu.

Yn gyffredinol bydd y diwrnod yn rhedeg o 9.30am hyd 2.30pm sy'n cymryd i ystyriaeth yr amser teithio i'r ganolfan bellaf o'ch ysgol gartref. Bydd cludiant ar gael i chi i'ch ysgol gartref ac yn ôl adref.

Neilltuwch ychydig o amser i ddarllen y prosbectws yma. Mae'n rhoi blas i chi o'r pethau sydd ar gael i CHI ac yn amlinellu'r ffordd greadigol y gall eich cam nesaf mewn addysg fod mor ystyrlon ac amrywiol ag sy'n bosibl. Mae ein partneriaeth yn cynnig cyfleoedd cyffrous a fydd, gobeithio, yn rhoi'r dewis perffaith i chi!

What next?

There are three routes you can take in September:

1. You could stay in school and follow courses that are available from both your school prospectus and this prospectus. In September 2025 you will be able to stay on in the sixth form of your choice and still have over 30 vocational and academic courses to choose from. They will be taught in either your home school, at another school or by the college.
2. You could leave school and take one of the many full time courses that are available at college. These are listed in the College prospectus that should be available in school.
3. Or finally, you could look for an apprenticeship which are available at different levels or work, preferably with an element of training included.

Whichever of the 3 options you choose, significant opportunities will exist for future employment in the North Wales region. More information about these can be found on pages 38-39.

WEDNESDAY IS THE DAY!

If you choose option 1 above, the course choices in this prospectus will be available on a Wednesday. This means you can choose to study a course at any high school in Conwy or at Coleg Llandrillo, providing you meet the entry criteria. Some courses do have a maximum number of learners due to the nature of the learning. Where a course is oversubscribed and we cannot put on a second group, delivery staff will use the learner application form to rank applicants. Every effort will be made to meet as many learners' choices as possible and preference will be given to Year 12.

Having a whole day to study a course will allow for more intensive learning experiences. Staff will be able to arrange trips, invite visitors without affecting your other studies. You will be able to undertake longer tasks uninterrupted by the change bell and the need to move class. For practical subjects this should enable better outcomes and generate more motivation. Of course, you must ensure full attendance every Wednesday as any absence will be even more damaging to a whole week's worth of learning.

In general the day will run from 9.30am to 2.30pm which will allow travel time to the furthest centre from your home school. Transport will be provided from and to your home school.

Take some time to read this prospectus. It gives you a flavour of what's on offer for YOU and outlines the creative way in which your next step in education can be as purposeful and varied as possible. Our partnership offers some exciting opportunities which we hope will give you a perfect choice!

Cymwysterau

Mae'r cyrsiau cyfredol i gyd ar gael ar Lefel 3.

LEFELAU A TGA

Mae Lefel A yn cynnwys dau gam: Mae'r UG yn cynrychioli blwyddyn gyntaf o gymhwyster Lefel A er bod modd ei astudio ar wahân hefyd. Mae UG yn cyfrif am 40% o'r radd Lefel A gyfan. Mae Lefelau A ar gyfer pynciau penodol a chânt eu hasesu'n bennaf drwy arholiadau allanol.

CYMWYSTERAU GALWEDIGAETHOL

Mae'r cymwysterau yma'n cynnwys BTEC a Ddiploma Cymhwysol ac yn darparu dull ymarferol, realistig o ddysgu heb aberthu unrhyw theori pwnc hanfodol. Maent yn addas i ddysgwyr fyddai'n dewis cael eu hasesu drwy gydol y cwrs.

Mae statws cymwysterau galwedigaethol yn gyfartal â'r Lefelau A.

Pwyntiau Tariff UCAS ar gyfer TGA Lefelau A/UG a Chymwysterau BTEC Lefel 3

PWYNTIAU TARIFF UCAS	LEFEL A	LEFEL A UG	DIPLOMA BTEC	BTEC DIP ATODOL/ TYSTYSGRIF ESTYNEDIG	TYSTYSGRIF BTEC
112			D*D*		
104			D*D		
96			DD		
80			DM		
60			MM		
56	A*			D*	
48	A		MP	D	
40	B				
32	C		PP	M	
28					D*
24	D				D
20		A			
16	E	B		P	M
12		C			
10		D			
8					P
6		E			

(D – Anrhydedd, M – Teilyngdod, P –Pasio)

Qualifications

All of the current courses are offered at Level 3.

GCE A LEVELS

An A level consists of two stages: the AS represents the first year of a two year A Level qualification although it can also be studied separately. AS makes up 40% of the overall A level grade. A levels adopt a subject approach and are assessed in the main by external examinations.

VOCATIONAL QUALIFICATIONS

These qualifications include BTECs and Applied Diplomas and provide a practical, real-world approach to learning without sacrificing any of the essential subject theory. They suit learners who prefer to be assessed on how they are performing throughout the course.

Vocational qualifications have equal status to A levels.

UCAS Tariff Points for GCE A/ AS Levels and BTEC Level 3 Qualifications

UCAS TARIFF POINTS	GCE A LEVEL	GCE AS LEVEL	BTEC DIPLOMA	BTEC SUB DIP/ EXT CERT	BTEC CERT
112			D*D*		
104			D*D		
96			DD		
80			DM		
60			MM		
56	A*			D*	
48	A		MP	D	
40	B				
32	C		PP	M	
28					D*
24	D				D
20		A			
16	E	B		P	M
12		C			
10		D			
8					P
6		E			

(D – Distinction, M – Merit, P – Pass)

CYRSIAU LINC CONWY:
EICH DEWISIADAU AR DDYDD MERCHER

CWRS	CYMHWYSTER/ HYD Y CWRS	DYSGIR GAN	YMHLE	AR GAEL I:	RHIF Y DUDALEN
Celf a Dylunio (Tecstilau): CBAC	Lefel A UG – Blwyddyn Lefel A – 2 flynedd	John Bright	John Bright	Bob Ysgol	10
Cyfrifiadura: Rhaglennu Cyfrifiadurol a Seiberddiogelwch: BTEC	Tystysgrif – 1 flwyddyn Tystysgrif Estynedig – 2 flynedd	Coleg Llandrillo	Coleg Llandrillo	Bob Ysgol	11
Adeiladu a'r Amgylchedd Adeiledig: WJEC	Lefel A UG – Blwyddyn Lefel A – 2 flynedd	Coleg Llandrillo	Coleg Llandrillo	Bob Ysgol	12
Cynhyrchu o Fewn y Cyfryngau Digidol Creadigol: UAL	Lefel 3 Diploma Atodol yn y Celfyddydau Gweledol – 2 Flynedd	Coleg Llandrillo	Coleg Llandrillo	Bob Ysgol	13
Troseddeg: CBAC	Diploma Cymhwysol Lefel 3 – 2 flynedd	Emrys ap Iwan	Emrys ap Iwan	Bob Ysgol	14
Peirianneg: BTEC	Tystysgrif Estynedig – 2 flynedd	Coleg Llandrillo	Coleg Llandrillo Campws y Rhyl	Bob Ysgol Dwyieithog	16
Ffrangeg: CBAC	Lefel A UG – Blwyddyn Lefel A – 2 flynedd	Dyffryn Conwy	Dyffryn Conwy	Bob Ysgol Dwyieithog	17
Mathemateg Bellach: WJEC	Lefel A UG – Blwyddyn Lefel A – 2 flynedd	Aberconwy	Aberconwy	Bob Ysgol	18
Datblygu Gemau: UAL	Diploma Atodol Lefel 3 yn y Celfyddydau Gweledol (Datblygu Gêm) - 2 Flynedd	Coleg Llandrillo	Coleg Llandrillo	Bob Ysgol	19
Almaeneg: CBAC	Lefel A UG – Blwyddyn Lefel A – 2 flynedd	Aberconwy	Aberconwy	Bob Ysgol	20
Iechyd a Gofal Cymdeithasol, a Gofal Plant: CBAC a City & Guilds	Lefel A UG – Blwyddyn Lefel A – 2 flynedd	Bryn Elian	Bryn Elian	Bob Ysgol	21
Y Gyfraith: BTEC	Tystysgrif Estynedig mewn Cyfraith Gymhwysol – 2 flynedd	Emrys ap Iwan	Emrys ap Iwan	Bob Ysgol	22
Dysgu yn yr Awyr Agored: Agored	Diploma – 2 flynedd	John Bright	John Bright	Bob Ysgol	23
Gwyddoniaeth Feddygol: CBAC	Diploma – 2 flynedd	John Bright	John Bright	Bob Ysgol	24
Cerddoriaeth: CBAC	Lefel A UG –Blwyddyn Lefel A – 2 flynedd	John Bright	John Bright	Bob Ysgol	25
Cerddoriaeth: BTEC	Tystysgrif – 1 flwyddyn Diploma Atodol – 2 flynedd	Aberconwy	Aberconwy	Bob Ysgol	26
Y Celfyddydau Perfformio (Dawns): BTEC	Tystysgrif – 1 flwyddyn Tystysgrif Estynedig – 2 flynedd	Aberconwy	Aberconwy	Bob Ysgol	27
Y Celfyddydau Perfformio (Theatr Gerdd): BTEC	Tystysgrif – 1 flwyddyn Tystysgrif Estynedig – 2 flynedd	Emrys ap Iwan	Emrys ap Iwan	Bob Ysgol	28
Ffotograffeg: CBAC	Lefel A UG – Blwyddyn Lefel A – 2 flynedd	Aberconwy	Aberconwy	Bob Ysgol	29
Seicoleg: CBAC	Lefel A UG – Blwyddyn Lefel A – 2 flynedd	Aberconwy	Aberconwy	Bob Ysgol	30
Gwasanaethau Cyhoeddus: Gwasanaethau Diogelu Cyhoeddus mewn Lifrai: BTEC	Diploma Sylfaen Cenedlaethol – 2 flynedd	Bryn Elian	Bryn Elian	Bob Ysgol	31
Cymdeithaseg: CBAC	Lefel A UG – Blwyddyn Lefel A – 2 flynedd	Bryn Elian	Bryn Elian	Bob Ysgol	32
Sbaeneg: CBAC	Lefel A UG – Blwyddyn Lefel A – 2 flynedd	John Bright	John Bright	Bob Ysgol	33
Cymraeg Iaith 1af: CBAC	Lefel A UG – Blwyddyn Lefel A – 2 flynedd	Y Creuddyn	Y Creuddyn	Bob Ysgol Cyfrwng Cymraeg	34
Cymraeg 2il Iaith: CBAC	Lefel A UG – Blwyddyn Lefel A – 2 flynedd	John Bright	John Bright	Bob Ysgol	35

LINC CONWY COURSES:
YOUR WEDNESDAY CHOICES

COURSE	QUALIFICATION/ COURSE LENGTH	TAUGHT BY	WHERE	AVAILABLE TO:	PAGE NO
Art & Design (Textiles): WJEC	AS Level - 1 year A Level - 2 years	John Bright	John Bright	All Schools	10
Computing: Computer Programming and Cyber Security: BTEC	Certificate - Year 1 Extended Certificate - Year 2	Coleg Llandrillo	Coleg Llandrillo	All Schools	11
Construction and the Built Environment: WJEC	AS Level - 1 year A Level - 2 years	Coleg Llandrillo	Coleg Llandrillo	All Schools	12
Creative Digital Media Production: UAL	UAL Level 3 Subsidiary Diploma in Visual Arts – 2 Years	Coleg Llandrillo	Coleg Llandrillo	All Schools	13
Criminology: WJEC	Level 3 Applied Diploma - 2 years	Emrys ap Iwan	Emrys ap Iwan	All Schools	14
Engineering: BTEC	Certificate - 1 year Extended Certificate - 2 years	Coleg Llandrillo	Coleg Llandrillo Rhyl Campus	All schools Bi-lingual	16
French: WJEC	AS Level - 1 year A Level - 2 years	Dyffryn Conwy	Dyffryn Conwy	All schools Bi-lingual	17
Further Maths: WJEC	AS Level - 1 year A Level - 2 years	Aberconwy	Aberconwy	All Schools	18
Games Development: UAL	UAL Level 3 Subsidiary Diploma in Visual Arts (Game Development) - 2 Years	Coleg Llandrillo	Coleg Llandrillo	All Schools	19
German: WJEC	AS Level - 1 year A Level - 2 years	Aberconwy	Aberconwy	All Schools	20
Health & Social Care, and Childcare: WJEC and City & Guilds	AS Level - 1 year A Level - 2 years	Bryn Elian	Bryn Elian	All Schools	21
Law: BTEC	Extended Certificate in Applied Law - 2 years	Emrys ap Iwan	Emrys ap Iwan	All Schools	22
Learning in the Outdoors: Agored	Diploma - 2 years	John Bright	John Bright	All Schools	23
Medical Science: WJEC	Diploma - 2 years	John Bright	John Bright	All Schools	24
Music: WJEC	AS Level – 1 year A Level - 2 years	John Bright	John Bright	All Schools	25
Music: BTEC	Certificate - 1 year Subsidiary Diploma - 2 years	Aberconwy	Aberconwy	All Schools	26
Performing Arts (Dance): BTEC	Certificate – 1 year Extended Certificate - 2 years	Aberconwy	Aberconwy	All Schools	27
Performing Arts (Musical Theatre): BTEC	Certificate - 1 year Extended Certificate - 2 years	Emrys ap Iwan	Emrys ap Iwan	All Schools	28
Photography: WJEC	AS Level - 1 year A Level - 2 years	Aberconwy	Aberconwy	All Schools	29
Psychology: WJEC	AS Level - 1 year A Level - 2 years	Aberconwy	Aberconwy	All Schools	30
Public Services: Uniformed Protective Services: BTEC	National Foundation Diploma - 2 years	Bryn Elian	Bryn Elian	All Schools	31
Sociology: WJEC	AS Level - 1 year A Level - 2 years	Bryn Elian	Bryn Elian	All Schools	32
Spanish: WJEC	AS Level - 1 year A Level - 2 years	John Bright	John Bright	All Schools	33
Welsh 1st Language: WJEC	AS Level - 1 year A Level - 2 years	Y Creuddyn	Y Creuddyn	All Schools Welsh Medium	34
Welsh 2nd Language: WJEC	AS Level - 1 year A Level - 2 years	John Bright	John Bright	All Schools	35

CELF A DYLUNIO: TECSTILAU

LEFEL A CBAC

DARPARYDD DYSGU: YSGOL JOHN BRIGHT

Beth fyddwch yn ei astudio?

Amrywiaeth o brofiadau a fydd yn cynnwys:

- archwilio ystod o dechnegau ffasiwn a thecstilau;
- arlunio gan ddefnyddio amrywiaeth o ddulliau a chyfryngau ar amrywiaeth o feintiau gan gynnwys defnyddio llyfr braslunIau/dyddlyfrau i gofnodi eu gwaith ymchwil, esboniadau a chanfyddiadau.

Y meysydd astudio fydd Tecstilau Lluniedig a Gosodedig, Ffasiwn ac Ategolion.

I bwy mae'r cwrs?

- Dysgwyr sy'n chwilio am rhagolygon gyrfaol cyffrous, heriol a gwobrwyol mewn amrywiaeth o broffesiynau creadigol.
- Mae'r cwrs yn gofyn am benderfynoldeb, dyfalbarhad, ymroddiad a thalent yn ogystal â gweithio'n annibynnol y tu allan i amser gwersi. Bydd angen i fyfyrwyr brynu'r defnyddiau angenrheidiol ar gyfer bob uned/arholiad. Byddai peiriant gwnïo sy'n gallu gwneud brodwaith llawrydd yn fanteisiol.

Sut gewch chi eich asesu?

Ar adegau a bennwyd o flaen llaw gan eich tiwtor cwrs gan gynnwys asesu cyfoedion a hunanasesu. Bydd arholwr allanol wedyn yn asesu gwaith ar ddiwedd y flwyddyn. Bydd UG yn cwblhau 1 uned o waith, blwyddyn 13 yn cwblhau 2 uned o waith, sy'n cynnwys asesiad dan reolaeth o 15 awr.

Gofynion mynediad:

Gradd C neu'n uwch mewn TGAU Tecstilau neu Gelf

Eich opsiynau ar ôl y cwrs:

Caiff y cymhwyster ei gydnabod gan yr holl sefydliadau ac mae'n arwain at gyrsiau megis BA (Anrhydedd) mewn Tecstilau/ Ffasiwn, BA (Anrhydedd) mewn Tecstilau Lluniedig, BA (Anrhydedd) mewn Newyddiaduriaeth Ffasiwn, BSc mewn Technoleg Tecstilau a BA (Anrhydedd) mewn Marchnata Ffasiwn/Tecstilau. Dim ond rhai o'r opsiynau yw'r rhain.

ART & DESIGN: TEXTILES

WJEC A LEVEL

LEARNING PROVIDER: YSGOL JOHN BRIGHT

What will you study?

A variety of experiences which will include:

- exploring a range of textiles and fashion techniques;
- drawing using a range of methods and media on a variety of scales including the use of sketchbook/ journals as records of research, explanation and findings.

The study areas will be Constructed and Installed Textiles, Fashion and Accessories.

Who is the course for?

- Learners looking for an exciting, challenging and rewarding career prospects within a variety of creative professions.
- The course requires determination, perseverance, dedication and talent as well as independent learning out of lesson time. Learners will need to purchase the necessary materials for each unit/exam. A sewing machine capable of free hand embroidery would be advantageous.

How will you be assessed?

At predetermined intervals by your course tutor to include peer and self-assessment. An external examiner will then assess work at the end of the year. AS will complete 1 unit of work, year 13 complete 2 units of work, which includes a 15-hour controlled assessment.

Entry Requirements:

Grade C or above in GCSE Textiles or Art

Your options after the course:

The qualification is recognised by all institutes and leads onto courses such as BA (Hons) Textiles/ Fashion, BA (Hons) Constructed Textiles, BA (Hons) Fashion Journalism, BSc Textiles Technology and BA (Hons) Textiles/Fashion Marketing. These are just a few options.

CYFRIFIADURA: RHAGLENNU CYFRIFIADUROL A SEIBERDDIOGELWCH

TYSTYSGRIF ESTYNEDIG BTEC

DARPARYDD DYSGU: COLEG LLANDRILLO

Beth fyddwch chi'n ei astudio?

- Sgiliau rhaglennu mewn nifer o wahanol ieithoedd, gan gynnwys, Python, Visual Basic, C#, HTML 5 ac iaith datblygu apiau.
- Dod i ddeall seiberddiogelwch ac hefyd yn cael cyfle i ddefnyddio ein technolegau mwyaf newydd yn y Labordy Rhyngrwyd Pethau, y Labordy Caledwedd/Meddalwedd a'ch Ystafelloedd Rhith-wirionedd. Mae'r cwrs hefyd yn gadael i chi greu apiau a dysgu am waith mewnol y cyfrifiadur.

I bwy mae'r cwrs?

Dysgwyr sydd:

- eisiau datblygu eu sgiliau rhaglennu mewn nifer o ieithoedd;
- â diddordeb mewn seiberddiogelwch;
- eisiau ymestyn eu gwybodaeth am ddatblygu meddalwedd a rhaglennu.

Sut gewch chi eich asesu?

Mae ystod o asesiadau'n cael eu defnyddio, gan gynnwys aseiniadau ymarferol, cyflwyniadau/dangosiadau llafar, adroddiadau ysgrifenedig, gwaith prosiect ac arholiadau.

Gofynion Mynediad:

O leiaf 5 pwnc TGAU Gradd C neu'n uwch, gan gynnwys Mathemateg a Saesneg.

Eich opsiynau ar ôl y cwrs:

Ar ôl i chi gwblhau'r cwrs yn llwyddiannus (a chymwysterau Safon Uwch/BTEC), gallech symud ymlaen i wneud cyrsiau Addysg Uwch mewn Cyfrifiadura gan gynnwys Graddau Sylfaen mewn Cymorth TG a TG Gymhwysol, gwneud cais am brentisiaeth neu gael swydd berthnasol.

COMPUTING: COMPUTER PROGRAMMING AND CYBER SECURITY

BTEC EXTENDED CERTIFICATE

LEARNING PROVIDER: COLEG LLANDRILLO

What will you study?

- Programming skills in several languages, including, Python, C#, HTML 5 and an app development language.
- An understanding of cyber security whilst getting hands on in the Hardware/software Lab. You will also study computer games development using the latest versions of Unity.

Who is the course for?

Learners who:

- want to develop their programming skills in several languages;
- are interested in cyber security;
- want to extend knowledge about software development and programming.

How will you be assessed?

A range of assessments is used including practical assignments, oral presentations/demonstrations, written reports, project work and examinations.

Entry Requirements:

At least 5 GCSE subjects at Grade C or above, including Maths and English.

Your options after the course:

After successful completion of the course (and A Levels/BTEC qualifications), you could move onto Higher Education courses in Computing including Foundation Degrees in IT Support and Applied IT. apply for an apprenticeship or gain relevant employment.

ADEILADU A'R AMGYLCHEDD ADEILEDIG

UG/SAFON UWCH CBAC – CWRS 1-2 FLYNEDD

DARPARYDD DYSGU: COLEG LLANDRILLO

Beth fyddwch yn ei astudio?

- Mae'r pynciau'n cynnwys: Technoleg Adeiladu, Dylunio Adeiladu, Egwyddorion Adeiladu ac Arferion Adeiladu. Mae cynnwys y pwnc yn cynnwys agweddau ar wyddor adeiladu a deunyddiau, tiresur adeiladu, dylunio adeiladau a thechnegau adeiladu newydd.
- Bydd ymweliadau safle â siaradwyr gwadd yn cael eu trefnu i gynnwys dealltwriaeth o brosesau adeiladu a'r amgylchedd adeiledig yn rhan o'r cwrs astudio gofynnol a'r profiad.
- Bydd defnyddio technoleg adeiladu megis drôns ac offer arolygu yn helpu i sefydlu arferion presennol y safle.

I bwy mae'r cwrs?

Dysgwyr sydd:

- dymuno darganfod mwy am egwyddorion a thechnegau adeiladu cyffredinol
- â diddordeb mewn gyrfa broffesiynol mewn adeiladu megis pensaernïaeth, rheoli adeiladu a pheirianneg sifil;
- yn awyddus i ddatblygu sgiliau dadansoddol ac ymarferol i ddatrys problemau adeiladu a pheirianneg sifil er mwyn ateb yr heriau a wynebir yn yr amgylchedd adeiledig modern.

Sut gewch chi eich asesu?

Asesir y ddwy flynedd o astudio trwy arholiad ysgrifenedig ac asesiad di-arholiad a baratoir gan CBAC. Mae cwblhau asesiadau'r flwyddyn gyntaf yn llwyddiannus yn arwain at ardystiad UG a dyfernir y Safon Uwch llawn ar ôl cwblhau'r ail flwyddyn.

Gofynion mynediad:

4 TGAU Gradd C neu'n uwch gan gynnwys Gwyddoniaeth, Saesneg a Mathemateg. Mae sgiliau TGCh hefyd yn ffafriol.

Eich opsiynau ar ôl y cwrs:

Cyflogaeth uniongyrchol i rolau technegol fel:
contractio adeiladu, dylunio, pensaernïaeth, rheoli ansawdd, rheoli/cynllunio adeiladu, mesur meintiau.

Pwyntiau UCAS ar gael a allai arwain at:

Graddau mewn Rheoli Adeiladu, Pensaernïaeth, Mesur Meintiau, Rheoli Ansawdd, Peirianneg Sifil.

CONSTRUCTION AND THE BUILT ENVIRONMENT

WJEC AS/A LEVEL – 1-2 YEAR COURSE

LEARNING PROVIDER: COLEG LLANDRILLO

What will you study?

- Topics include: Construction Technology, Construction Design, Construction Principles and Construction Practices. Subject content includes aspects of construction science & materials, building surveying, building design and new construction techniques.
- Site visits and guest speakers will be arranged to embed an understanding of construction and the built environment processes as part of the required course of study and experience.
- Use of construction technology such as drones and surveying equipment will help to embed current site practices.

Who is the course for?

Learners who:

- wish to discover more about general construction principles and techniques
- are interested in a professional career in construction such as architecture, construction management and civil engineering;
- wish to develop analytical and practical skills to solve civil engineering and construction problems to meet the challenges faced by a modern built environment.

How will you be assessed?

Both years of study are assessed through a written exam and a non-exam assessment prepared by WJEC. Successful completion of the first year assessments results in AS certification with the full A level awarded on completion of the second year.

Entry Requirements:

4 GCSEs at Grade C or above including Science, English and Maths. ICT skills are also favourable.

Your options after the course:

Direct employment into technical roles such as:
construction contracting, design, architecture, quality control, building control/planning, quantity surveying.

UCAS points available which could lead to:

Degrees in Construction Management, Architecture, Quantity Surveying, Quality Control, Civil Engineering.

CYNHYRCHU O FEWN Y CYFRYNGAU DIGIDOL CREADIGOL

DIPLOMA ATODOL LEFEL 3 UAL YN Y CELFYDDYDAU GWELEDOL (Y CYFRYNGAU) CWRS DWY FLYNEDD
DARPARYDD DYSGU: COLEG LLANDRILLO

Beth fyddwch yn ei astudio?
Bydd dysgwyr yn cael profiad o ddefnyddio camera yn ymarferol gan ddefnyddio technegau a chonfensiynau amrywiol i gynllunio, ffilmio a golygu fideo gan ddefnyddio meddalwedd safonol y diwydiant. Byddwch hefyd yn ennill dealltwriaeth o brosesau cynhyrchu'r cyfryngau ac yn dysgu ystyried sut mae gwahanol gynrychiolaeth cyfryngol yn cael ei greu gan gynhyrchwyr cyfryngau i gyfleu ystyr, negeseuon a gwerthoedd. Byddwch hefyd yn archwilio gwahanol fathau o genres gêm a dylunio eich gêm eich hun.

I bwy mae'r cwrs?
Dysgwyr sydd yn chwilio am gyfle i:
- Ddatblygu ystod o sgiliau ymarferol mewn gwaith camera, sain a golygu.
- Ddysgu am y diwydiannau teledu, ffilm a gemau.
- Gael cipolwg ar y gwahanol fathau o swyddi sydd ar gael mewn gwahanol sectorau'r cyfryngau.

Sut gewch chi eich asesu?
Bydd y cwrs yn cael ei asesu'n allanol drwy aseiniadau ysgrifenedig ac ymarferol a osodir gan y tiwtoriaid. Mae yna hefyd un arholiad ar-lein sy'n cael ei asesu'n allanol.

Gofynion mynediad:
Y gofyniad mynediad yw o leiaf 4 TGAU Gradd C neu uwch.

Eich opsiynau ar ôl y cwrs:
Ar ôl cwblhau'r cwrs gallwch symud ymlaen i Addysg Uwch / Gradd Sylfaen (FdA) Cyfryngau, Newyddiaduraeth Darlledu, Cynhyrchu Teledu a Ffilm, Marchnata, Newyddiaduraeth Brint, Astudiaethau Cyfryngau, Astudiaethau Ffilm, Hysbysebu, Rheoli a Threfnu Digwyddiadau, Datblygu Gêm neu E-sports.

CREATIVE DIGITAL MEDIA PRODUCTION

UAL LEVEL 3 SUBSIDIARY DIPLOMA IN VISUAL ARTS (MEDIA) TWO YEAR COURSE
LEARNING PROVIDER: COLEG LLANDRILLOO

What will you study?
Learners will gain practical camera experience using various techniques and conventions to plan, film and edit video using industry standard software. You will also gain an understanding of media production processes and learn to consider how different media representation are constructed by media producers to convey meaning, messages and values. You will also explore different types of game genres and design your own game.

Who is the course for?
Learners looking for an opportunity:
- To develop a range of practical skills in camera work, audio and editing.
- To learn about the TV, Film and Gaming industries.
- To gain an insight into the various types of jobs available in various media sectors.

How will you be assessed?
The course will be externally assessed through written and practical assignments set by the tutors. There is also one online exam that is externally assessed.

Entry Requirements:
The entry requirement is a minimum of 4 GCSEs Grade C or above.

Your options after the course:
After completing the course you could progress to Higher Education / Foundation Degree (FdA) Media, Broadcast Journalism, TV and Film Production, Marketing, Print Journalism, Media Studies, Film Studies, Advertising, Events Management, Game Development or E-sports.

TROSEDDEG

CBAC DIPLOMA CYMHWYSOL

DARPARYDD DYSGU: YSGOL EMRYS AP IWAN

Beth fyddwch chi'n ei astudio?

- Uned 1: Newid Ymwybyddiaeth o Drosedd – bydd hon yn dangos dealltwriaeth o'r gwahanol fathau o droseddau, dylanwadau ar ganfyddiadau o drosedd a pham nad yw pobl yn rhoi gwybod am rai troseddau
- Uned 2: Damcaniaethau Troseddegol – bydd yr uned hon yn gadael i ddysgwyr gael dealltwriaeth o'r rhesymau pam mae pobl yn troseddu, gan ddefnyddio'r hyn maen nhw wedi ei ddysgu o uned 1
- Uned 3: O Leoliad y Drosedd i'r Llys – bydd yr uned hon yn rhoi dealltwriaeth i'r dysgwr o'r system gyfiawnder troseddol o'r funud mae'r drosedd wedi ei chanfod hyd y rheithfarn
- Uned 4: Trosedd a Chosb – bydd y dysgwyr yn cymhwyso eu dealltwriaeth o'r ymwybyddiaeth o droseddolrwydd, damcaniaethau troseddegol a'r broses o ddod â pherson a gyhuddir i'r llys.

I bwy mae'r cwrs?

Myfyrwyr sydd â diddordeb mewn datblygu ystod eang o sgiliau. Pobl sydd â diddordeb yn y cwestiynau dilynol: Pa wahanol fathau o droseddau sy'n digwydd yn ein cymdeithas? Sut ydym ni'n penderfynu pa ymddygiad sy'n droseddol? Beth yw'r gwahaniaeth rhwng ymddygiad troseddol a gwyredd? Sut ydym ni'n esbonio pam mae pobl yn troseddu? Beth sy'n digwydd i bobl sy'n troseddu? Pam a sut ydym ni'n cosbi pobl? Pa sefydliadau sydd gennym yn ein cymdeithas i reoli troseddolrwydd?

Sut gewch chi eich asesu?

Asesir Tystysgrif Lefel 3 mewn Troseddeg CBAC drwy gyfuniad o ddau arholiad ysgrifenedig, wedi eu gosod a'u marcio gan CBAC, a dau aseiniad wedi eu marcio gan y ganolfan.

Gofynion mynediad:

O leiaf 5 pwnc TGAU ar radd C neu'n uwch, gyda B mewn Saesneg iaith a Mathemateg.

Eich opsiynau ar ôl y cwrs:

Mae gan Dystysgrif Lefel 3 mewn Troseddeg CBAC elfennau o seicoleg, y gyfraith a Chymdeithaseg sy'n cyd-fynd ag Astudiaethau yn y Dyniaethau. Prif ddiben y cymhwyster yw cefnogi mynediad i gyrsiau gradd addysg uwch, fel: Y Gyfraith, Troseddeg, Seicoleg, Cymdeithaseg ac Astudiaethau Fforensig.

CRIMINOLOGY

WJEC APPLIED DIPLOMA

LEARNING PROVIDER: YSGOL EMRYS AP IWAN

What will you study?

- Unit 1: Changing Awareness of Crime – this will demonstrate understanding of the different types of crime, influences on perceptions of crime and why some crimes are unreported
- Unit 2: Criminological Theories – this unit will allow learners to gain an understanding of why people commit crime, drawing on what they have learnt from unit 1
- Unit 3: Crime Scene to Courtroom – this unit will provide an understanding of the criminal justice system from the moment a crime has been identified to the verdict
- Unit 4: Crime and Punishment – learners will apply their understanding of the awareness of criminality, criminological theories and the process of bringing an accused to court.

Who is the course for?

Students who are interested in developing a wide range of skills. Those who are engaged by the following questions: What different types of crime take place in our society? How do we decide what behaviour is criminal? What is the difference between criminal behaviour and deviance? How do we explain why people commit crime? What happens to those who commit a crime? Why and how do we punish people? What organisations do we have in our society to control criminality?

How will you be assessed?

The WJEC Level 3 Certificate in Criminology is assessed through a combination of two written examinations, set and marked by WJEC, and two centre-marked assignments.

Entry Requirements:

At least 5 GCSE subjects at C or above, with a B in English Language and a B in Mathematics.

Your options after the course:

The WJEC Level 3 Certificate in Criminology has elements of Psychology, Law and Sociology that complement studies in Humanities. The main purpose of the qualification is to support access to higher education degree courses, such as: Law, Criminology, Psychology, Sociology and Forensics.

SOME LEARNERS FOLLOW A COURSE OF STUDY AT COLLEGE OR ANOTHER SCHOOL AND HAVE RELISHED THE EXPERIENCE.

MAE RHAI DYSGWYR WEDI DILYN CWRS ASTUDIO YN Y COLEG NEU MEWN YSGOL ARALL AC MAENT WEDI LLWYR FWYNHAU'R PROFIAD.

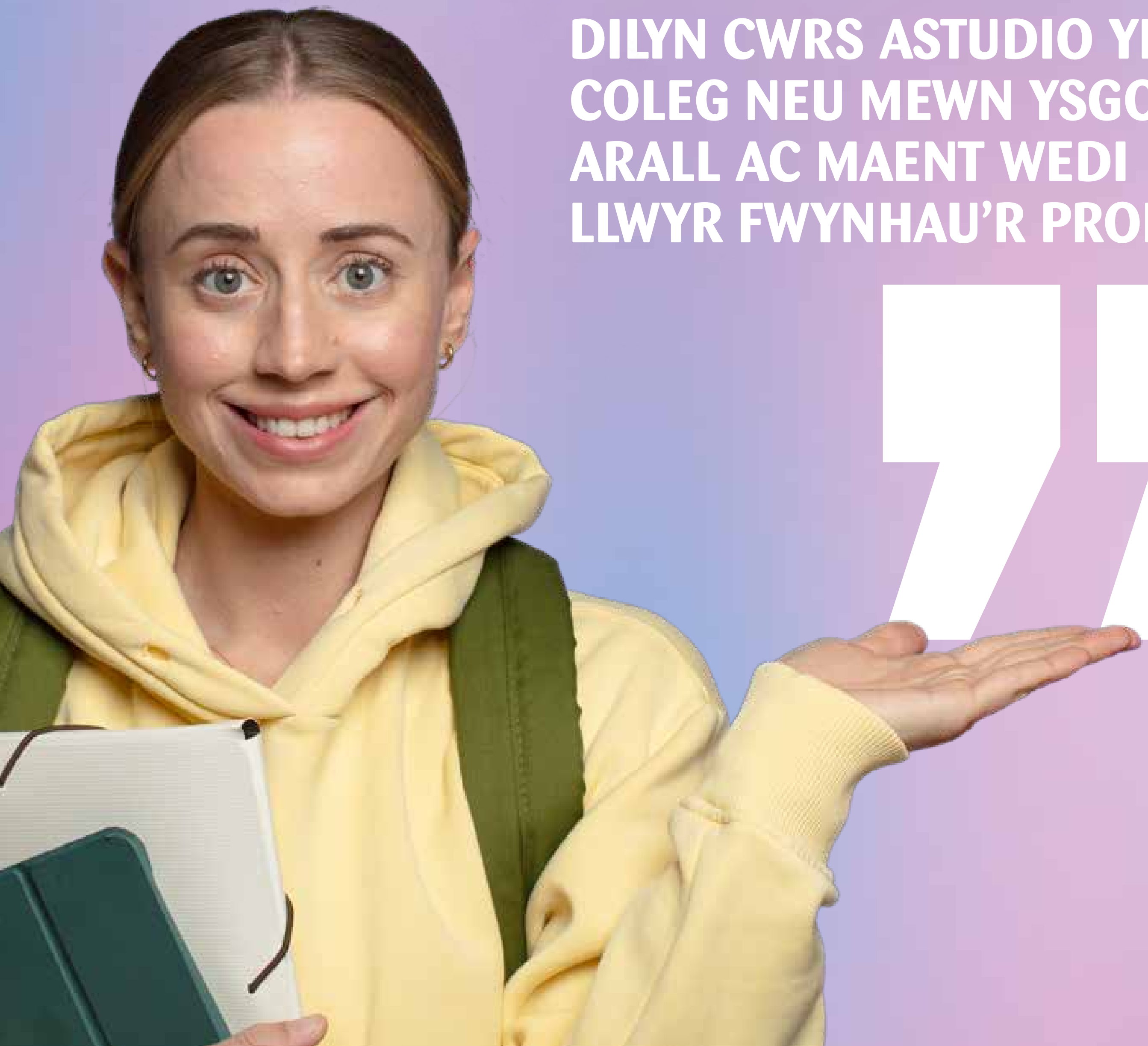

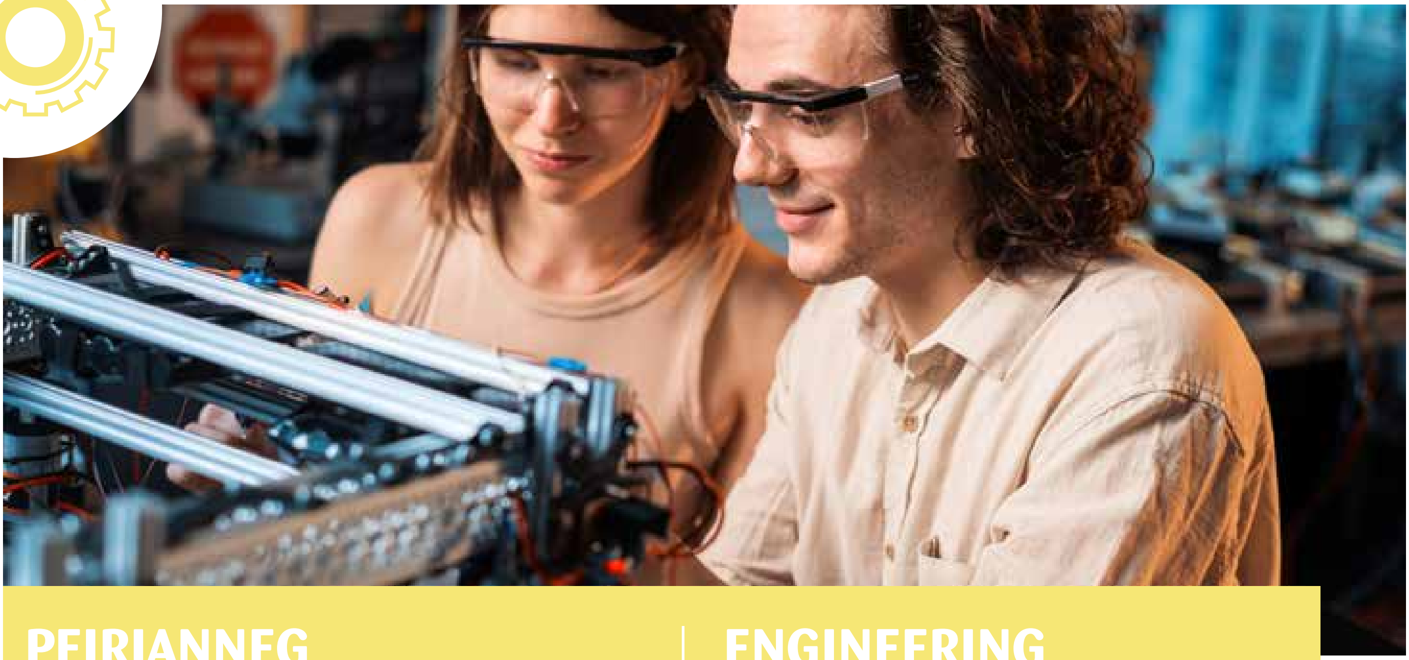

PEIRIANNEG

TYSTYSGRIF ESTYNEDIG BTEC
DARPARYDD DYSGU: COLEG LLANDRILLO (CAMPWS Y RHYL)

Beth fyddwch yn ei astudio?

- Mae hwn yn gwrs Peirianneg gyffredinol sy'n ymwneud â Pheirianneg Fecanyddol a Pheirianneg Drydanol.
- Mae'r dysgwyr yn datblygu gwybodaeth a sgiliau sydd eu hangen i ddilyn gyrfa mewn sectorau peirianneg megis: dylunio, gweithgynhyrchu, cynnal a chadw, ynni, pŵer, electroneg, trydanol a mecanyddol.
- Mesuriad ac Archwiliad Mecanyddol a Chynllun Cylched Electronig.

I bwy mae'r cwrs?

Dysgwyr sydd:

- â diddordeb mewn gyrfa fel Peiriannydd;
- eisiau datblygu sgiliau proffesiynol a gwybodaeth am egwyddorion peirianneg;
- yn awyddus i ddatblygu sgiliau dadansoddol ac ymarferol i ddatrys problemau peirianneg;
- â dawn mewn peirianneg!

Sut gewch chi eich asesu?

Cewch eich asesu drwy gyfres o aseiniadau, gwaith ymarferol a arsylwir ac arholiad diwedd blwyddyn. Mae'r aseiniadau wedi'u seilio ar sefyllfaoedd a galwadau realistig y gweithle.

Gofynion mynediad:

Pedwar TGAU Gradd C neu'n uwch gan gynnwys Gwyddoniaeth a Pheirianneg a Gradd B mewn Mathemateg.

Eich opsiynau ar ôl y cwrs:

Cyrsiau Addysg Uwch mewn Peirianneg gan gynnwys Gradd Sylfaen mewn Peirianneg Electronig, Drydanol, Fecanyddol a Phŵer. Prentisiaeth mewn Peirianneg Electronig, Drydanol, Fecanyddol a Phŵer. Astudio'n llawn amser ar Ddiploma Estynedig BTEC mewn Peirianneg.

ENGINEERING

BTEC EXTENDED CERTIFICATE
LEARNING PROVIDER: COLEG LLANDRILLO (RHYL CAMPUS)

What will you study?

- This is a general Engineering course that covers both Mechanical and Electrical Engineering.
- Knowledge and skills needed for a career in engineering sectors such as: design, manufacturing, maintenance, energy, power, electronics, electrical & mechanical.
- Mechanical Measurement and Inspection and Electronic Circuit Design.

Who is the course for?

Learners who:

- are interested in a career as an Engineer;
- wish to develop professional skills and knowledge of engineering principles;
- wish to develop analytical and practical skills to solve engineering problems;
- have an aptitude for engineering!

How will you be assessed?

Through a series of assignments, practical observed work and end of year exam. Assignments are based on realistic workplace situations and demands.

Entry Requirements:

4 GCSEs at Grade C or above including Science and Engineering and a Grade B in Maths.

Your options after the course:

Higher Education programmes in Engineering including Foundation Degrees in Electrical, Electronic, Mechanical & Power Engineering. Apprenticeships in Electrical, Electronic, Mechanical & Power Engineering. Full-time study on a BTEC Extended Diploma in Engineering

FFRANGEG

LEFEL A CBAC

DARPARYDD DYSGU: YSGOL DYFFRYN CONWY

Beth fyddwch yn ei astudio?

Bydd y cwrs yma'n gofyn i ddysgwyr:

- wrando ar, ac ymateb i amrywiaeth o ffynonellau llafar;
- defnyddio'r iaith i fynegi'n gywir y ffeithiau a'r syniadau, safbwyntiau, datblygu dadleuon, dadansoddi a gwerthuso, mewn ysgrifen ac ar lafar;
- darllen ac ymateb i amrywiaeth o destunau ysgrifenedig;
- addasu iaith ysgrifenedig a llafar i'w gwneud yn briodol ar gyfer gwahanol sefyllfaoedd a phwrpasau;
- deall a defnyddio'r system ramadegol ac ystod o strwythurau;
- astudio agweddau o'r gymdeithas gyfoes, cefndir diwylliannol a threftadaeth.

I bwy mae'r cwrs?

Mae'r cwrs yma wedi'i lunio i annog dysgwyr i:

- ddatblygu diddordeb mewn iaith a brwdfrydedd am iaith;
- datblygu dealltwriaeth o'r iaith mewn amrywiaeth o gyd-destunau a genres;
- cyfathrebu'n hyderus, yn glir ac yn effeithiol yn yr iaith ar gyfer ystod o bwrpasau;
- datblygu ymwybyddiaeth a dealltwriaeth o'r gymdeithas gyfoes, cefndir diwylliannol a threftadaeth gwledydd neu gymunedau lle siaredir yr iaith.

Yn ogystal â datblygu sgiliau iaith ac ymestyn eu geirfa a gramadeg sy'n cael ei ddysgu'n barod ar lefel TGAU, bydd dysgwyr yn ymestyn eu gwybodaeth am Ffrangeg a gwledydd sy'n siarad Ffrangeg.

Sut gewch chi eich asesu?

Uned 1 - (12%) Asesiad siarad
Uned 2 - (28%) Arholiad cyfieithu, gwrando a darllen ac ysgrifennu ymateb beirniadol i ffilm
Uned 3 - (18%) Asesiad siarad, gan gynnwys cyflwyniad a thrafodaeth am brosiect ymchwil annibynnol
Uned 4 - (30%) Gwrando, darllen a chyfieithu
Uned 5 - (12%) Arholiad ysgrifennu wedi'i seilio ar astudio un llyfr

Gofynion Mynediad:

Gradd B neu'n uwch mewn TGAU Ffrangeg Haen Uwch

Eich opsiynau ar ôl y cwrs:

Mae'r llywodraeth, diwydiant a chyflogwyr wedi tynnu sylw cyson at bwysigrwydd Ieithoedd Tramor Modern i fusnesau, addysg, amddiffyn a diplomyddiaeth. Gyda busnesau'r Deyrnas Unedig yn gweithredu ar lefel fwyfwy byd-eang a manteision cynyddol y profiad rhyngwladol mewn cyflogaeth, mae'r gallu i gyfathrebu mewn iaith fyd-eang megis Ffrangeg yn fwy pwysig, ac yn fwy na hynny, yn fwy prin nag erioed. Mae prinder pobl yn y Deyrnas Unedig sy'n gallu cyfuno sgiliau iaith gyda meysydd arbenigedd eraill megis Gwyddoniaeth – Peirianneg - Technoleg – Mathemateg. Mae'r cyfleoedd gyrfaol yn hynod o eang, gan gynnwys Cwnsela/Gwasanaethau Cymdeithasol, Gwerthiannau/Marchnata, Addysg, Gwasanaethau'r Cwsmer, Adnoddau Dynol, Bancio/Cyllid, Busnes, Mewnforio/Allforio, Ffasiwn, y Cyfryngau, Llywodraeth a'r Gyfraith.

FRENCH

WJEC A LEVEL

LEARNING PROVIDER: YSGOL Y DYFFRYN CONWY

What will you study?

The course will require learners to:

- listen and respond to a variety of spoken sources;
- use the language to accurately express facts and ideas, viewpoints, develop arguments, analyse and evaluate, in speech and writing;
- read and respond to a variety of written texts,
- adapt spoken and written language appropriately for different situations and purposes;
- understand and apply the grammatical system and a range of structures;
- study aspects of the contemporary society, cultural background and heritage.

Who is the course for?

This course is designed to encourage learners to:

- develop an interest in, and enthusiasm for, language and an understanding in a variety of contexts and genres;
- communicate confidently, clearly and effectively in the language for a range of purposes;
- develop awareness and understanding of the contemporary society, cultural background and heritage of countries or communities where the language is spoken.

In addition to developing language skills and extending vocabulary and grammar already learned at GCSE, learners will extend their knowledge about French and French speaking countries.

How will you be assessed?

Unit 1 - (12%) Speaking assessment
Unit 2 - (28%) Listening, reading and translation examination and critical response in writing to a film
Unit 3 - (18%) Speaking assessment, including the presentation and discussion of an independent research project
Unit 4 - (30%) Listening, reading and translation
Unit 5 - (12%) Written exam based on the study of one book

Entry Requirements:

Grade B or above in GCSE French Higher Tier

Your options after the course:

The importance of modern foreign languages to business, academia, defence and diplomacy have been constantly highlighted by government, industry and employers. With increasing globalisation of the UK's businesses and employability benefits of international experience, an ability to communicate in a global language such as French is more important, and crucially, more rare than ever. The UK has a shortage of people who can combine language skills with other specialisms like Science - Engineering - Technology – Maths. Career opportunities are vast, including Counselling/Social Services, Sales/Marketing, Education, Customer Services, Human Resources, Banking/Finance, Business, Import/Export, Fashion, Media, Government and Law.

MATHEMATEG BELLACH

LEFEL A CBAC

DARPARYDD DYSGU: YSGOL ABERCONWY

Beth fyddwch chi'n ei astudio?

- Unedau o fathemateg bur, mecaneg ac ystadegau.
- Mae pob un o'r unedau hyn yn adeiladu ar wybodaeth o'r TGAU a phynciau sy'n cael eu hastudio ochr yn ochr mewn gwersi Mathemateg Safon Uwch ac UG.
- Mae nifer o'r pynciau'n cefnogi astudiaeth bellach yn uniongyrchol yn y brifysgol mewn meysydd fel peirianneg, gwyddoniaeth a mathemateg.

I bwy mae'r cwrs?

I fyfyrwyr sydd:

- wedi cyflawni gradd A*/A yn y TGAU
- yn wir fwynhau mathemateg ac a fydd yn cael eu hysbrydoli a'u herio gan y Safon Uwch mewn Mathemateg Bellach.
- yn gwneud cais am gyrsiau sy'n ymwneud â pheirianneg a ffiseg yn y brifysgol am ei fod yn aml naill ai'n ofyniad neu'n argymhelliad cryf ar gyfer cael lle ar y cyrsiau hyn, yn ogystal â graddau Mathemateg, mewn prifysgolion da.

Sut gewch chi eich asesu?

Mae'r asesiad yn gyfan gwbl drwy arholiadau ar ddiwedd blwyddyn 12 a 13.

Gofynion mynediad:

Gradd A*/A mewn TGAU Mathemateg

Eich opsiynau ar ôl y cwrs:

Amrywiaeth eang o bynciau gradd mewn peirianneg fel peirianneg Awyrennaeth, Sifil, Mecanyddol, Modurol neu Adeiladu, Pensaernïaeth, Cyfrifeg a Chyllid, Biocemeg, Gwyddor Cyfrifiaduron, Gwyddor Defnyddiau, Mathemateg, Fferylliaeth, a graddau wedi eu seilio ar Ffiseg fel Astroffiseg a Ffiseg Niwclear, Mesur Meintiau a Radiograffeg.

FURTHER MATHS

WJEC A LEVEL

LEARNING PROVIDER: YSGOL ABERCONWY

What will you study?

- Units of pure mathematics, mechanics and statistics.
- Each of these units builds on knowledge from GCSE and topics being studied in parallel in AS and A Level Mathematics lessons.
- Many of the topics directly support further study at university in areas such as engineering, science and mathematics.

Who is the course for?

Students who:

- have achieved an A*/A grade at GCSE
- have a genuine love of mathematics and will find the Further Maths A Level inspiring and challenging.
- are applying for engineering and physics related courses at university as it is frequently either a requirement or a strong recommendation for entry onto these courses, as well as Mathematics degrees, at good universities.

How will you be assessed?

Assessment is entirely through examinations at the end of year 12 and 13.

Entry Requirements:

A*/A grade in Mathematics GCSE

Your options after the course:

A wide range of engineering degree subjects such as Aeronautical, Civil, Mechanical, Automotive or Construction, Architecture, Accounting & Finance, Biochemistry, Computer Science, Materials Science, Mathematics, Pharmacy, Physics based degrees such as Astrophysics and Nuclear Physics, Quantity Surveying and Radiography.

MEWN CELF 3D A DATBLYGU GEMAU

DIPLOMA ATODOL LEFEL 3 UAL
DARPARYDD DYSGU: COLEG LLANDRILLO

Beth fyddwch yn ei astudio?
Cewch brofiad ymarferol o fodelu 3D a datblygu gemau gan ddefnyddio meddalwedd safonol y diwydiant, a thechnegau creadigol i wireddu syniadau gwreiddiol. Byddwch hefyd yn ennill dealltwriaeth o'r prosesau cynhyrchu sy'n gysylltiedig â chreu celf ddigidol, animeiddio, sain ac ati. Byddwch yn archwilio sut caiff portreadu yn y cyfryngau eu llunio gan ddatblygwyr i gyfleu ystyr, negeseuon a gwerthoedd o fewn gemau. Bydd hyn oll yn arwain at ddylunio a datblygu eich gêm eich hun, gan arddangos y sgiliau rydych chi wedi'u dysgu drwy gydol y cwrs.

I bwy mae'r cwrs?
Dysgwyr sydd yn chwilio am gyfle i:
- Datblygu sgiliau ymarferol o gelf 3D, dylunio, codio a datblygu.
- Dysgu am y diwydiant gemau.
- Cael cipolwg ar y gwahanol swyddi sydd ar gael yn y diwydiant gemau.

Sut gewch chi eich asesu?
Bydd y cwrs yn cael ei asesu'n allanol drwy aseiniadau ysgrifenedig ac ymarferol a osodir gan y tiwtoriaid.

Gofynion Mynediad:
Y gofyniad mynediad yw o leiaf 4 TGAU Gradd C neu uwch.

Eich opsiynau ar ôl y cwrs:
Ar ôl cwblhau'r cwrs gallech symud ymlaen i Addysg Uwch / Gradd Sylfaen (FdSc) mewn Celf 3D a Datblygu Gemau, neu gyrsiau perthnasol eraill. Ymgymryd â phrofiad gwaith perthnasol o fewn y diwydiant, neu gamu i'r byd gwaith.

VISUAL ARTS: 3D ART & GAMES DEVELOPMENT

UAL LEVEL 3 SUBSIDIARY DIPLOMA
LEARNING PROVIDER: COLEG LLANDRILLO

What will you study?
You will gain practical 3D modelling and games development experience using industry standard software, and creative techniques to bring original ideas to life. You will also gain an understanding of the production processes involved in creating digital art, animation and audio to name a few. You will explore how media representations are constructed by developers to convey meaning, messages, and values within games. All of this will lead to you designing and developing your very own playable game, showcasing the skills you've learned throughout the course.

Who is the course for?
Learners look for an opportunity:
- To develop practical skills ranging from 3D art, design, to coding and development.
- To learn about the games industry.
- To gain an insight into the various jobs available within the games industry.

How will you be assessed?
The course will be externally assessed through written and practical assignments set by the tutors.

Entry Requirements:
The entry requirement is a minimum of 4 GCSEs Grade C or above.

Your options after the course:
After completing the course you could progress to Higher Education / Foundation Degree (FdSc) 3D Art and Games Development, or other relevant courses. Take up relevant work experience within the industry, or gain employment.

ALMAENEG

LEFEL A CBAC

DARPARYDD DYSGU: YSGOL ABERCONWY

Beth fyddwch yn ei astudio?

Byddwch yn astudio pedwar maes gyda thema gan gyfeirio at wledydd sy'n siarad Almaeneg yn ogystal â'r iaith mewn cyd-destun byd-eang ehangach fel y bo'n briodol. Dyma nhw:

- Yr Unigolyn, perthnasoedd, addysg a chyflogadwyedd
- Diwylliant a threftadaeth, y Celfyddydau
- Amrywiaeth ac ymyleiddio mewn cymdeithas
- Materion Cymdeithasol a Gwleidyddol

I bwy mae'r cwrs?

Mae'r cwrs Lefel A Almaeneg i ddysgwyr sydd:

- â diddordeb mewn dysgu ieithoedd ac yn frwdfrydig ynglŷn â dysgu ieithoedd;
- eisiau cyfathrebu'n hyderus ar y lefel uwch mewn Almaeneg;
- eisiau ehangu eu gorwelion yn y dyfodol;
- yn barod i weithio'n galed.

Nod y cwrs fydd:

- datblygu dealltwriaeth o'r iaith Almaeneg mewn amrywiaeth o gyd-destunau a genres;
- gwella sgiliau ieithyddol a datblygu meddwl beirniadol drwy astudio iaith a diwylliant;
- datblygu ymwybyddiaeth a dealltwriaeth o'r gymdeithas gyfoes a threftadaeth a chefndir diwylliannol gwledydd neu gymunedau lle siaredir Almaeneg;
- meithrin cariad at iaith a'r gallu i ddysgu ieithoedd eraill;
- datblygu sgiliau ymchwilio a sgiliau trosglwyddadwy eraill.

Sut gewch chi eich asesu?

Mae'r asesiad wedi'i rannu'n ddwy uned ar lefel UG a thair arall ar lefel A2.

- Uned 1 – Asesiad Llafar
- Uned 2 – Arholiad Gwrando, Darllen, Cyfieithu ac Ysgrifennu
- Uned 3 – Asesiad Llafar ar waith ymchwil Annibynnol
- Uned 4 – Arholiad Gwrando, Darllen, Cyfieithu ac Ysgrifennu
- Uned 5 – Ymateb Berniadol a Dadansoddol i waith Llenyddol yn yr iaith Almaeneg

Gofynion Mynediad:

Gradd B neu'n uwch mewn TGAU Almaeneg Haen Uwch.

Eich opsiynau ar ôl y cwrs:

Mae modd astudio Almaeneg fel gradd sengl neu gyd-anrhydedd ochr yn ochr â phynciau eraill ar lefel prifysgol. Mae cymhwyster iaith dramor yn un deniadol i gyflogwyr y dyfodol neu wrth wneud cais i gael lle mewn prifysgol, yn enwedig yn yr economi fyd-eang sydd ohoni ar hyn o bryd. Ym myd gwaith gall y bobl broffesiynol yma elwa o ddeall iaith dramor megis Almaeneg: meddygon, nyrsys, sieffiaid, rheolwyr gwerthu, gwerthwyr, athrawon, cyfarwyddwyr marchnata, prynwyr, peilotiaid, bancwyr, llyfrgellwyr, peiriannwyr, cyfrifyddion, cludwyr, cyfreithwyr, gweithwyr mewn bwytai, gweithwyr mewn siopau, criw ar long, gwerthwyr gwyliau, y gwasanaeth sifil, telegyfathrebu, cynllunwyr awyrennau, ysgrifenyddion, gwerthwyr yswiriant, cyhoeddwyr rhyngwladol, y lluoedd arfog, llongau masnach, a llawer iawn mwy.

GERMAN

WJEC A LEVEL

LEARNING PROVIDER: YSGOL ABERCONWY

What will you study?

Four themed areas are studied with reference to German speaking countries as well as in a wider, global context as appropriate. These are:

- The Individual, relationships, education and employability
- Culture and heritage, the Arts
- Diversity and marginalisation in society
- Social and Political Issues

Who is the course for?

The German A Level course is for learners who:

- are interested in and enthusiastic for language learning;
- wish to communicate at the higher level with confidence in German;
- wish to broaden their horizons in the future;
- are prepared to work hard.

The course will aim to:

- develop an understanding of the German language in a variety of contexts and genres;
- enhance linguistic skills and develop critical thinking through the study of language and culture;
- develop an awareness and understanding of the contemporary society, cultural background and heritage of countries or communities where German is spoken;
- foster a love of language and ability to learn others;
- develop research and other transferable skills.

How will you be assessed?

Assessment is divided into two units at AS Level and a further three at A2.

- Unit 1 – Speaking Assessment
- Unit 2 – Listening, Reading,Translation and Writing exam
- Unit 3 – Speaking Assessment on Independent research
- Unit 4 – Listening, Reading, Translation and Writing Exam
- Unit 5 – Critical and Analytical response to a Literary work in German

Entry Requirements:

Grade B or above in GCSE German Higher Tier.

Your options after the course:

German can be studied as a single or joint degree alongside other subjects at university level. A foreign language qualification is an attractive one to have in the eyes of any future employer or when applying to any university, especially in the current global economy. In the world of work, the following professionals can benefit from having a foreign language such as German: doctors, nurses, chefs, sales managers, salesmen, teachers, marketing directors, buyers, pilots, bankers, librarians, engineers, accountants, couriers, lawyers, waiters, shop assistants, ferry crew, tour operators, civil service, telecommunications, aeroplane designers, secretaries, insurance agents, international publishers, armed forces, merchant shipping, just to mention a few.

IECHYD A GOFAL CYMDEITHASOL, A GOFAL PLANT

CBAC A CITY & GUILDS LEFEL A
DARPARYDD DYSGU: YSGOL BRYN ELIAN

Beth fyddwch chi'n ei astudio?

Mae'r cymhwyster hwn yn eich galluogi chi i ddatblygu a dangos gwybodaeth, sgiliau a dealltwriaeth yng nghyd-destun iechyd a gofal cymdeithasol, a gofal plant drwy:

- hybu iechyd a lles;
- gefnogi iechyd, lles a gwydnwch yng Nghymru;
- roi safbwyntiau damcaniaethol am ddatblygiad plant a phobl ifanc;
- roi safbwynt damcaniaethol am ymddygiad oedolion;
- gefnogi oedolion i gynnal iechyd, lles a gwydnwch.

I bwy mae'r cwrs?

I ddysgwyr sydd â diddordeb mewn dysgu am ofal a datblygiad unigolion drwy gydol eu bywydau, o genhedliad i oedolaeth hŷn.

Sut gewch chi eich asesu?

Mae'r cwrs wedi ei rannu'n chwe uned. Mae dwy uned UG a phedair uned A2: dwy uned a dwy uned A2 sy'n ymwneud â llwybr dewisol.
50% o asesiad mewnol a 50% o asesiad allanol.

Gofynion mynediad:

Mae'r cymhwyster yn darparu llwybr cynnydd addas i ddysgwyr sydd wedi astudio cymwysterau Lefel 2 o fewn y cwrs iechyd a gofal cymdeithasol, a gofal plant. Mae'r cwrs yn addas hefyd i ddysgwyr sydd heb astudio Iechyd a Gofal Cymdeithasol o'r blaen ond sydd â'r gallu i astudio Safon Uwch.

Eich opsiynau ar ôl y cwrs:

Symud ymlaen i swydd ar lefel hyfforddai o fewn amrywiaeth o amgylcheddau iechyd, gofal cymdeithasol a gofal plant. Symud ymlaen i wneud cymwysterau pellach mewn amrywiaeth o gyrsiau lefel gradd neu HND mewn pynciau sy'n ymwneud ag iechyd, gofal cymdeithasol a gofal plant, er enghraifft bydwreigiaeth.

HEALTH AND SOCIAL CARE, AND CHILDCARE

WJEC AND CITY & GUILDS A LEVEL
LEARNING PROVIDER: YSGOL BRYN ELIAN

What will you study?

The qualification enables you to develop and demonstrate knowledge, skills and understanding within the context of health and social care, and childcare by:

- promoting health and well-being;
- supporting health, well-being and resilience in Wales;
- providing theoretical perspectives of children and young people's development;
- providing theoretical perspective of adult behaviour;
- supporting adults to maintain health, well-being and resilience.

Who is the course for?

Learners who are interested in learning about the development and care of individuals throughout the life span from conception to later adulthood.

How will you be assessed?

The course is divided into six units. Two AS units and four A2 units: two units plus two A2 units relating to a chosen pathway.
50% internal assessment and 50% external assessment.

Entry Requirements:

The qualification provides a suitable progression route for learners who have studied Level 2 qualifications within the health and social care, and childcare course. The course is also suitable for learners who have not previously studied Health and Social Care but who are capable of A Level study.

Your options after the course:

Progression into employment at trainee level within a range of health, social care and child care environments.
Progression into further qualifications in a variety of HND or degree level courses in health, social care and child care related subjects such as midwifery.

Y GYFRAITH

TYSTYSGRIF ESTYNEDIG BTEC MEWN CYFRAITH GYMHWYSOL
DARPARYDD DYSGU: YSGOL EMRYS AP IWAN

Beth fyddwch yn ei astudio?
- Datrys Anghydfod mewn Cyfraith Sifil
- Archwilio Agweddau o Gyfraith Droseddol a'r System Gyfreithiol
- Gweithredu'r Gyfraith
- Byddwch yn astudio un o'r unedau opsiynol a ganlyn: Agweddau o Gyfraith Teulu; Cyfraith y Defnyddiwr; Cyfraith Contract; Agweddau o'r Gyfraith Gamweddau

I bwy mae'r cwrs?
I ddysgwyr sydd eisiau:
- cyflwyniad dealladwy i astudiaethau'r gyfraith
- trosolwg ar wahanol agweddau o'r gyfraith
- archwilio'r mecanweithiau y mae'r gyfraith yn tyfu ac yn datblygu drwyddynt wrth i gymdeithas newid.
- sail ragorol ar gyfer gweithio tuag at yrfa yn y sector cyfreithiol

Sut gewch chi eich asesu?
Byddwch yn astudio dwy uned orfodol yn ystod y flwyddyn gyntaf. Asesir un uned drwy arholiad allanol ac mae'r llall yn cael ei hasesu'n fewnol.
Yn yr ail flwyddyn mae'r pwnc gorfodol (Gweithredu'r Gyfraith) yn cael ei asesu drwy arholiad allanol. Yna mae'r cwrs yn caniatáu i'r pwnc opsiynol gael ei asesu'n fewnol.

Gofynion Mynediad:
Am fod cymaint o alw am y cwrs yma, gofynnir i ymgeiswyr fod â 5 TGAU o leiaf, gradd C neu'n uwch, yn cynnwys pwnc yn y Dyniaethau ac o leiaf radd B yn yr Iaith Saesneg.

Eich opsiynau ar ôl y cwrs:
Mae'r cwrs yn rhedeg dros 2 flynedd ac o'r un maint ag un Lefel A. Mae'r cymhwyster yn rhoi cychwyniad cadarn i ddechrau astudio'r gyfraith ac yn sail o'r radd orau ar gyfer mynd ar ôl gyrfa yn y gyfraith.

LAW

BTEC EXTENDED CERTIFICATE IN APPLIED LAW

LEARNING PROVIDER: YSGOL EMRYS AP IWAN

What will you study?
- Dispute Solving in Civil Law
- Investigating Aspects of Criminal Law & the Legal System
- Applying the Law
- One of the following optional units will be studied: Aspects of Family Law; Consumer Law; Contract Law; Aspects of Tort

Who is the course for?
Learners who want:
- a coherent introduction to the study of law
- an overview of different aspects of law
- to explore the mechanisms via which law grows and develops as society changes.
- the basis of an excellent route for the pursuit of a career in the legal sector

How will you be assessed?
Two compulsory units are studied during the 1st year. One unit is assessed by an external exam and the other is assessed internally.
In the 2nd year the compulsory subject (Applying the Law) is assessed via an external exam. The course then allows the optional subject to be assessed internally.

Entry Requirements:
Due to the demanding nature of this course, candidates are required to hold at least 5 GCSEs at grade C or above, including a Humanities subject and at least a grade B in English Language.

Your options after the course:
The course runs over 2 years and is equivalent in size to 1 A level. The qualification gives a comprehensible starter to the study of law and provides the basis of a first-rate route for the pursuit of a career in the legal sector.

L3 DYSGU YN YR AWYR AGORED

2 FLYNEDD: AGORED CYMRU L3 DIPLOMA
DARPARYDD DYSGU: YSGOL JOHN BRIGHT

Beth fyddwch yn ei astudio?

Mae'r cwrs hwn yn ddilyniant naturiol o'r cwrs L2 poblogaidd a gynigir gan rai ysgolion yn y consortiwm. Mae ganddo addysg awyr agored a gweithgareddau awyr agored wrth ei wraidd ac mae wedi'i ddylunio gan weithwyr proffesiynol cyfredol yn y sector. Mae wedi'i anelu at fyfyrwyr sydd â diddordeb gweithredol yn yr awyr agored ac mewn gweithgareddau anturus. Mae'n waith cwrs 100% gydag unedau sy'n anelu at ddatblygu gwybodaeth am yr awyr agored a sgiliau i weithredu'n ddiogel ynddo.

Mae'r cwrs mewn tri maes eang ac yn cynnwys 11 uned (nodir mewn print trwm). Mae'r adran gyntaf ar **Arweinyddiaeth**, a fydd yn datblygu sgiliau trosglwyddadwy mewn arwain grwpiau mewn amrywiaeth o weithgareddau awyr agored drwy gydol y cwrs. Yn ganolog i hyn mae sgiliau **Rheoli Risg a Chymorth Cyntaf ymarferol yn yr Awyr Agored**.

Mae ail ran yr unedau yn ymwneud â **Datblygu Sgiliau trwy Ddysgu Awyr Agored** gan gynnwys sut rydym yn dysgu a datblygu sgiliau personol. Bydd hyn yn cynnwys **Gweithgareddau ar y Tir ar gyfer Dysgu yn yr Awyr Agored**, er enghraifft Cerdded Mynydd, Cerdded Ceunentydd, Dringo Dan Do a Defnyddio Map a Chwpawd. Bydd **gweithgareddau dysgu yn yr awyr agored hefyd**, er enghraifft canŵio, caiacio a diogelwch môr. Bydd prosiect ymchwil hefyd ar **Berfformiad Elît mewn Chwaraeon Awyr Agored ac Antur**.

Mae trydedd adran yr unedau yn ymwneud â'n **Cyfranogiad Cynaliadwy mewn Gweithgareddau Awyr Agored** a dysgu am sut y gallwn leihau ein heffaith ar y gwahanol amgylcheddau a ddefnyddiwn ar gyfer dysgu yn yr awyr agored. Bydd yn cynnwys unedau ar **Sgiliau Campcraft Uwch, Bushcraft a Sgiliau Alldaith**.

Sut fyddwch chi'n cael eich asesu?

Asesir yr unedau drwy gwblhau aseiniadau i ddarparu tystiolaeth o gymhwysedd a dealltwriaeth yn erbyn y meini prawf asesu. Mae rhai aseiniadau wedi'u hysgrifennu tra bod eraill yn asesiadau ymarferol neu'n arddangosiadau o sgiliau. Mae sgiliau cyfathrebu da yn hanfodol ar gyfer arwain neu hyfforddi yn y sector felly bydd angen cyflwyniadau ac arwain grwpiau bach ar gyfer rhai aseiniadau. Mae'r aseiniadau wedi'u graddio yn Llwyddo, Teilyngdod neu Arbenigrwydd. Oherwydd natur yr unedau, mae'n hawdd olrhain eich cynnydd trwy gydol y cwrs.

Gofynion mynediad:

O leiaf pum TGAU graddau A*- C neu gymhwyster cyfatebol galwedigaethol. Byddai'n fantais pe byddech eisoes wedi bod yn llwyddiannus mewn cyrsiau Dysgu yn yr Awyr Agored Lefel 2 ac yn gwybod bod arddull yr addysgu a'r dysgu yn addas i chi; Fodd bynnag, nid yw hyn yn hanfodol. **Mae diddordeb profedig mewn gweithgareddau awyr agored ac anturus yn hanfodol**.

Eich opsiynau ar ôl y cwrs:

Ar ôl y cwrs, gallech ddewis gwneud cais am swydd gydag un o'r nifer o ddarparwyr gweithgareddau awyr agored yng Ngogledd Cymru. Fel arall, gallech fynd i addysg uwch i astudio gradd gysylltiedig mewn Addysg Antur Awyr Agored, Addysg Gynradd/Uwchradd neu gwrs gradd nad yw'n gysylltiedig yn y brifysgol gan ddefnyddio pwyntiau UCAS i symud ymlaen i'r lefel nesaf.

L3 LEARNING IN THE OUTDOORS

2 YEARS: AGORED CYMRU L3 DIPLOMA
LEARNING PROVIDER: YSGOL JOHN BRIGHT

What will you study?

This course is a natural progression from the popular L2 course offered by some schools in the consortium. It has outdoor education and outdoor activities at its core and has been designed by current professionals in the sector. It is aimed at students with an active interest in the outdoors and in adventurous activities. It is 100% coursework with units that aim to develop knowledge of the outdoors and skills to operate safely within it.

The content of the course can be seen in three broad areas and includes 11 units (in bold). The first section is on **Leadership**, which will develop transferable skills in leading groups in a variety of outdoor activities throughout the course. Central to this are **Risk Management** skills and practical **First Aid in the Outdoors**.

The second section of units is about **Skills Development through Outdoor Learning** including how we learn and develop personal skills. This will include **Land-based Activities for Learning in the Outdoors** for example Mountain Walking, Gorge Walking, Indoor Climbing and Using a Map and Compass. There will also be **Water-based Activities for Learning in the Outdoors** for example Canoeing, Kayaking and Sea Safety. There will also be a research project on **Elite Performance in Outdoor and Adventure Sports**.

The third section of units is about our **Sustainable Participation in Outdoor Activities** and learning about how we can reduce our impact on the different environments we use for outdoor learning. It will include units on **Advanced Campcraft Skills**, and **Expedition Skills**.

How will you be assessed?

The units are assessed by completing assignments to provide evidence of competence and understanding against the assessment criteria. Some assignments are written while others are practical assessments or demonstrations of skills. Good communication skills are essential for leading or coaching in the sector so some assignments will require presentations and leading small groups. The assignments are graded at Pass, Merit or Distinction. Due to the nature of the units, it is easy to track your progress throughout the course.

Entry Requirements:

At least five GCSEs at Grades A*- C or its vocational equivalent. It would be an advantage if you have already been successful in Agored Cymru Level 2 Learning in the Outdoors courses and know that the style of teaching and learning suits you; however, this is not essential. **A proven interest in outdoor and adventurous activities is essential**.

Your options after the course:

After the course, you could choose to apply for employment with one of the many outdoor activity providers in North Wales. Alternatively, you could go into higher education to study a related degree in Outdoor Adventure Education, Primary/Secondary Education or an unrelated degree course at university using UCAS points to progress to the next level.

GWYDDONIAETH FEDDYGOL

DIPLOMA LEFEL 3 CBAC
DARPARYDD DYSGU: YSGOL JOHN BRIGHT

Beth fyddwch yn ei astudio?

Mae'r cwrs yma'n ymdrin â gofalu am yr iechyd ac atal a thrin clefydau. Yn ogystal â dysgu elfennau sylfaenol Bioleg, Systemau Biolegol ac Iechyd a Chlefydau Dynol, mae'r cymhwyster yn ymwneud ag iechyd, ffisioleg, ffarmacoleg, mesuriadau ffisiolegol, profi clinigol ac ymchwil meddygol.

I bwy mae'r cwrs?

Mae Diploma Lefel 3 CBAC mewn Gwyddoniaeth Feddygol:

- wedi'i lunio i gefnogi symudiad y dysgwr i mewn i addysg uwch neu gyflogaeth;
- i ddysgwyr sydd â diddordeb brwdfrydig mewn gwyddoniaeth ond sydd hefyd eisiau datblygu eu sgiliau ymarferol a rhyngbersonol;
- yn berffaith i ddysgwyr a fyddai'n hoffi gyrfa yn y sector sy'n ymwneud ag iechyd neu wyddoniaeth.

Ni ddyliai y cwrs yma gael ei astudio ochr-yn-ochr a UA / level A gwyddoniaeth eraill.

Sut gewch chi eich asesu?

Mae'r cwrs yn gymysgedd o dasgau wedi'u hasesu'n fewnol ac yn allanol sy'n cyfrif am fwy na 60% o'r cwrs, a dau arholiad sy'n cyfrif am weddill y cwrs. Mae hi werth nodi bod lleiafswm marc i'w ennill yn yr arholiadau hyn er mwyn cael graddau A* - C.

Gofynion mynediad:

- Lleiafswm o C neu gyfatebol mewn cwrs Gwyddoniaeth.
- Lleiafswm o C mewn Mathemateg a Saesneg.

Eich opsiynau ar ôl y cwrs:

Nod y cymhwyster yma yw rhoi gwybodaeth a dealltwriaeth wyddonol i ddysgwyr, yn ogystal â sgiliau ymarferol a fyddai'n cefnogi eu symudiad i nifer o swyddi mewn gofal iechyd neu mewn gwyddorau bywyd. Opsiwn arall fyddai cyfleoedd i symud ymlaen i swyddi yn y gwyddorau ffisiolegol, gan weithio'n uniongyrchol gyda chleifion, mesur a gwerthuso organau a systemau penodol, e.e. gwyddonwyr yn gweithio mewn niwroffisioleg sy'n cofnodi'r gweithredu trydanol yn yr ymennydd

MEDICAL SCIENCE

WJEC LEVEL 3 DIPLOMA
LEARNING PROVIDER: YSGOL JOHN BRIGHT

What will you study?

This course deals with the maintenance of health and the prevention and treatment of diseases. As well as learning the fundamentals of Biology, Biological Systems and Human Health and Disease, the qualification covers health, physiology, pharmacology, physiological measurement, clinical testing and medical research.

Who is the course for?

The Medical Science WJEC Level 3 Diploma is:

- designed to support learner progression into higher education or employment;
- for learners who have a keen interest in science but who also want to develop their interpersonal and practical skills;
- perfect for learners who would like to pursue a career in the health related or science related Sector.

This course should not be taken in conjunction with other science A levels.

How will you be assessed?

The course is a mixture of internally and externally assessed tasks accounting for over 60% of the course, and two examinations accounting for the remainder of the course. It is worth noting that in order to gain A*- C grades there is a minimum mark that must be achieved in these examinations.

Entry Requirements:

- A minimum of a C or equivalent in a Science course.
- A minimum of a C in Maths and English.

Your options after the course:

This qualification aims to equip learners with scientific knowledge and understanding, as well as practical skills that would support progression to a range of job roles within health care or life sciences. Alternatively there would also be opportunities to progress to job roles within the physiological sciences, working directly with patients, measuring and evaluating particular organs and systems, such as scientists working in neurophysiology recording the electrical activity in the brain.

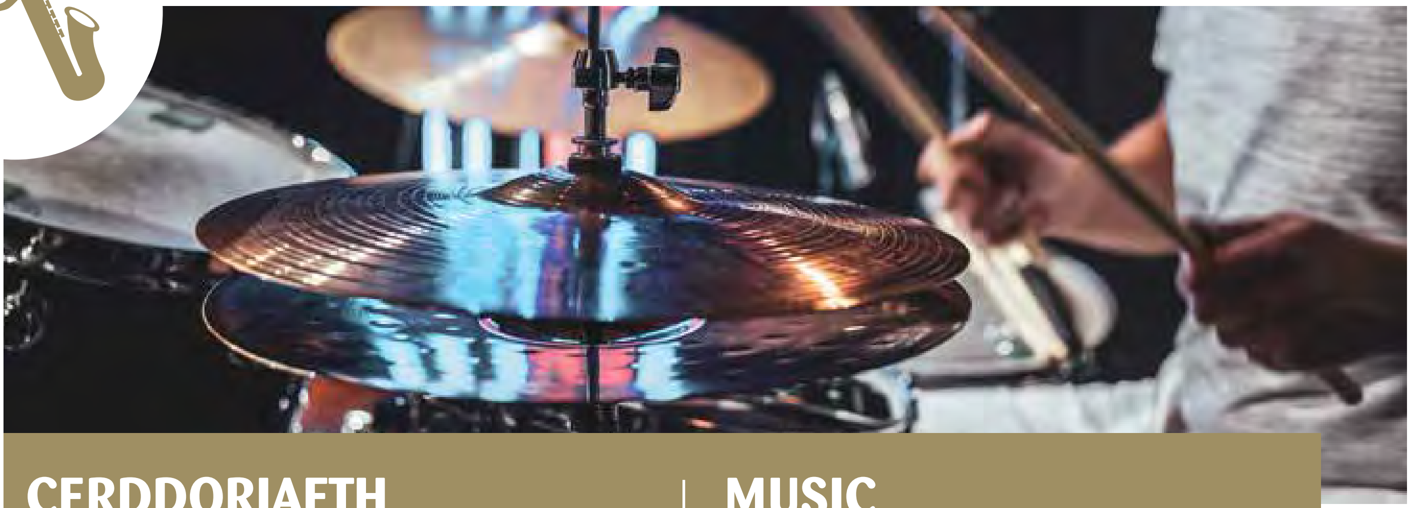

CERDDORIAETH

LEFEL A CBAC
DARPARYDD DYSGU: YSGOL JOHN BRIGHT

Beth fyddwch yn ei astudio?

- Perfformio: fel unawdydd a/neu yn rhan o ensemble.
- Cyfansoddi: yn defnyddio'r meddalwedd cyfrifiadurol "Sibelius" i gyfansoddi dau ddarn cyferbyniol o gerddoriaeth – un yn y Traddodiad Clasurol Gorllewinol ac un cyfansoddiad rhydd.
- Gwerthuso: byddwch yn astudio dwy uned – astudiaeth o Draddodiad Clasurol Gorllewinol ac astudiaeth o Theatr Gerdd (sioeau gan Cole Porter, Richard Rodgers, Claude-Michel Schonberg ac Andrew Lloyd Webber)

I bwy mae'r cwrs?

Dysgwyr sydd â

- diddordeb brwd mewn gwneud cerddoriaeth fel hobi;
- diddordeb mewn gwrando ar amrywiaeth o fathau o gerddoriaeth;
- profiad o ganu neu chwarae offeryn cerddorol;
- lefelau uchel o hunanddisgyblaeth i ymarfer a gwella eich gwaith ar gyfer cynulleidfa;
- sgiliau cymdeithasol, cyfathrebu a rhyngbersonol da i weithio gyda cherddorion eraill mewn ensemble;
- rheiny sydd eisiau astudio hwn neu unrhyw bwnc ar lefel Prifysgol neu Goleg.

Sut gewch chi eich asesu?

Mae arholiadau perfformio'n digwydd rywbryd rhwng Mawrth ac Ebrill; bydd angen cwblhau'r gwaith cwrs cyfansoddi yn nhymor y gwanwyn a bydd yr arholiad gwerthuso'n digwydd yn nhymor yr haf.

Gofynion Mynediad:

TGAU gradd B neu'n uwch mewn Cerddoriaeth, neu gymhwyster perthnasol mewn theori cerdd (e.e. gradd 5 theori).
Felly mae'n hanfodol bod dysgwyr sy'n cymryd y cwrs yma'n derbyn gwersi llais neu offerynnau rheolaidd gyda thiwtor proffesiynol.

Eich opsiynau ar ôl y cwrs:

Mae canran uchel o fyfyrwyr sy'n astudio Cerddoriaeth yn dewis parhau eu hastudiaeth o'r pwnc mewn Conservatoires neu Brifysgolion. Mae addysgwyr o'r fath yn rhoi gwerth mawr ar gwrs TAG CBAC am ei fod yn paratoi myfyrwyr yn dda ar gyfer astudio ar lefel Diploma, Diploma Uwch a Gradd. Ond gall myfyrwyr hefyd ddewis gwneud Cerddoriaeth fel hobi.

MUSIC

WJEC A LEVEL
LEARNING PROVIDER: YSGOL JOHN BRIGHT

What will you study?

- Performing: as a soloist and/or part of an ensemble.
- Composing: using the "Sibelius" computer software to compose two contrasting pieces of music - - one in the Western Classical Tradition plus one free composition.
- Appraising: two areas of study - a study of Western Classical Tradition plus a study of Musical Theatre (shows by Cole Porter, Richard Rodgers, Claude-Michel Schonberg and Andrew Lloyd Webber)

Who is the course for?

Learners who have:

- a keen interest in making music as a hobby;
- an interest in listening to a variety of styles of music;
- experience of playing an instrument or singing;
- high levels of self discipline to rehearse and refine work for an audience;
- advanced social, communication and inter-personal skills to work with other musicians in an ensemble setting;
- those who want to study this or any subject at University or College level.

How will you be assessed?

Performing exams take place between March and April; composition coursework needs to be completed in the spring term and the appraising exam will be in the summer term.

Entry Requirements:

GCSE in Music at grade B or above, or relevant music theory qualification (e.g. grade 5 theory).
It is essential learners taking this course have regular vocal or instrumental lessons with a professional tutor.

Your options after the course:

A high percentage of learners who study Music opt to study at Conservatoires or Universities. The WJEC GCE course is rated highly by such educators as it prepares learners well for studying at Diploma, Advanced Diploma and Degree level. However, learners may also opt to pursue Music as a hobby.

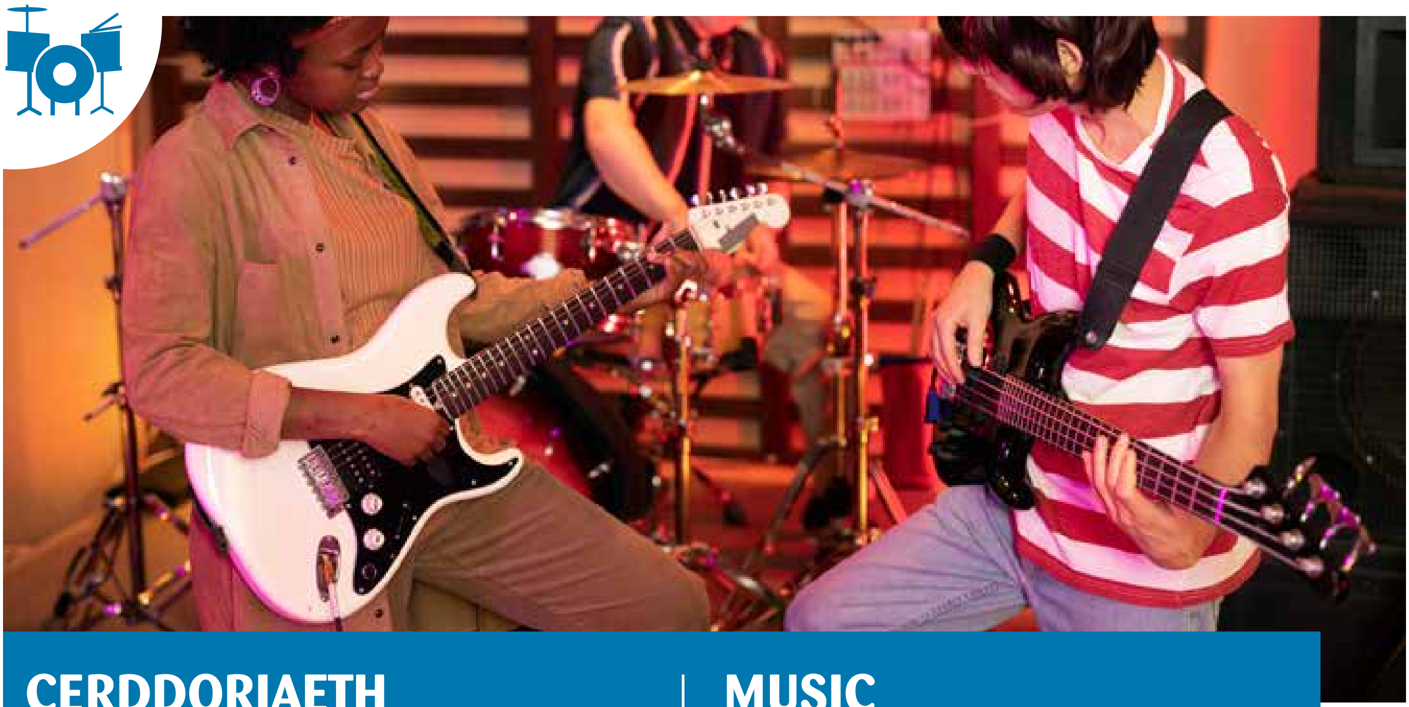

CERDDORIAETH

DIPLOMA ATODOL BTEC MEWN CERDDORIAETH
DARPARYDD DYSGU: YSGOL ABERCONWY

Beth fyddwch yn ei astudio?

- Trwy gyfrwng asesiad parhaol mae'r cwrs cyffrous yma'n canolbwyntio ar berfformiad cerddorol.
- Mae'r cwrs yn weddol hyblyg gan olygu y gallwch astudio eich diddordebau cerddoriaeth personol.
- Perfformiadau unawd a grŵp yn ogystal â gweithio ar gyfansoddi a recordio caneuon ac archwilio'r diwydiant cerddoriaeth yn gyffredinol.
- Y sgiliau i lwyddo yn y diwydiant cerddoriaeth.
- Unedau mewn perfformiad (cerddoriaeth boblogaidd a theatr gerddorol) a chyfansoddi.

I bwy mae'r cwrs?

Dysgwyr sydd â

- diddordeb brwd mewn creu cerddoriaeth fel hobi neu sydd eisiau astudio'r pwnc ar lefel uwch ac a fyddai'n dewis llwybr llai 'clasurol' na'r lefel A.
- lefelau uchel o hunanddisgyblaeth i ymarfer a gwella eich gwaith ar gyfer cynulleidfa a chadw at ofynion amser.
- sgiliau cymdeithasol, cyfathrebu a rhyngbersonol ar lefel uwch i weithio gyda cherddorion eraill mewn ensemble.

Sut gewch chi eich asesu?

Mae'r asesiad yn barhaol drwy raglen o aseiniadau.

Gofynion Mynediad:

Nid oes angen bod â chymhwyster TGAU mewn Cerddoriaeth na graddau offerynnol, er y byddai'r ddau'n fanteisiol. Mae rhywfaint o brofiad o berfformio naill ai'n lleisiol neu ar offeryn yn ddefnyddiol. Mae'n hanfodol bod dysgwyr sy'n dilyn y cwrs yma'n mwynhau gwrando ar gerddoriaeth a pherfformio cerddoriaeth yn ogystal â bod yn barod i ddysgu sgiliau cyfansoddi.

Eich opsiynau ar ôl y cwrs:

Mae canran uchel o fyfyrwyr sy'n astudio Cerddoriaeth yn dewis astudio mewn Colegau Celfyddydau Perfformio, Conservatoires, Prifysgolion a Cholegau. Ond, gallai dysgwyr hefyd ddewis dilyn Cerddoriaeth fel hobi.

MUSIC

BTEC SUBSIDIARY DIPLOMA IN MUSIC
LEARNING PROVIDER: YSGOL ABERCONWY

What will you study?

- Through a means of continuous assessment this exciting course focuses on musical performance.
- The course is quite flexible meaning you can study your personal musical interests.
- Solo and group performances as well as working on song composition and recording and examining the music industry in general.
- Skills to succeed in the music industry.
- Units in performance (popular music and music theatre) and composition.

Who is the course for?

Learners who have:

- a keen interest in making music as a hobby or want to study the subject at a higher level and would prefer a less 'classical' route than the A level;
- high levels of self discipline to rehearse and refine work for an audience and stick to deadlines;
- advanced social, communication and inter-personal skills to work with other musicians in an ensemble setting.

How will you be assessed?

Assessment is continuous through an assignment programme.

Entry Requirements:

Neither a GCSE in Music or instrumental grades are necessary, although both would be advantageous. Some experience of performing either vocally or on an instrument is useful. It is essential that learners taking this course enjoy listening to and performing music as well as being willing to learn skills in composition

Your options after the course:

A high percentage of learners who study Music opt to study at Performing Arts Colleges, Conservatoires, Universities and Colleges. However, learners may also opt to pursue Music as a hobby.

CELFYDDYDAU PERFFORMIO (DAWNS)

TYSTYSGRIF ESTYNEDIG BTEC

DARPARYDD DYSGU: YSGOL ABERCONWY

Mae'r cwrs cyffrous a hyblyg hwn i unrhyw ddysgwr sydd â gwir ddiddordeb mewn dawns, naill ai fel perfformiwr neu fel coreograffydd.

Beth fyddwch chi'n ei astudio?

Rydym yn ffodus ein bod yn gallu dewis yr unedau priodol sy'n addas i'r garfan gyfredol, felly mae'r cwrs yn cael ei deilwra'n arbennig bob blwyddyn.

Byddwch yn astudio pum uned:

- Gweithdy perfformiad grŵp (sy'n cael ei osod yn allanol ac sy'n orfodol)
- Datblygu sgiliau a thechnegau ar gyfer Perfformiad (gorfodol)
- Yna, rydym yn dewis tair uned ychwanegol, a allai gynnwys Dawns Jazz, Tap, Cyfoes a Choreograffi ar gyfer Perfformio Byw.

I bwy mae'r cwrs?

Dysgwyr sydd:

- yn mwynhau perfformio ac sydd am ddatblygu eu sgiliau perfformio
- eisiau astudio'r diwydiant celfyddydau perfformio a chyfleoedd i weithio

Sut gewch chi eich asesu?

Byddwch yn cael eich asesu trwy weithgareddau ymarferol a thrwy fyfyrio a gwerthuso. Byddwn yn gwneud defnydd sylweddol o gyfryngau digidol, gan leihau maint yr ysgrifennu'n fawr.

Gofynion mynediad:

Brwdfrydedd am y Celfyddydau Perfformio. Efallai eich bod wedi cymryd cyrsiau TGAU yn y Celfyddydau Perfformio, wedi cymryd rhan mewn cynhyrchiad ysgol neu gymunedol neu efallai eich bod wedi cymryd rhan mewn gwersi Dawns.

Eich opsiynau ar ôl y cwrs:

Bydd y cwrs hwn yn rhoi'r sgiliau a'r ddealltwriaeth i chi i astudio'r Celfyddydau Perfformio yn y Brifysgol neu mewn ysgol Ddawns / Drama.

PERFORMING ARTS (DANCE)

BTEC EXTENDED CERTIFICATE

LEARNING PROVIDER: YSGOL ABERCONWY

This exciting and versatile course is for any learner who has a real interest in dance, either as a performer or as a choreographer.

What will you study?

We are lucky to be able to choose the appropriate units that suit the current cohort, therefore the course is tailor made each year.

You will study five units:

- Group performance workshop (externally set and compulsory)
- Developing skills and techniques for Performance (compulsory)
- We then choose three additional units, which could include Jazz Dance, Tap, Contemporary and Choreography for Live Performance.

Who is the course for?

Learners who:

- enjoy performing and who want to develop their performing skills
- want to gain an insight into the performing arts industry and employment opportunities

How will you be assessed?

You will be assessed through practical activities and through reflection and evaluation. We will make significant use of digital media, greatly reducing the amount of writing.

Entry Requirements:

A passion for Performing Arts. You may have taken GCSE courses in the Performing Arts, participated in a school or community production or you may have dance lessons.

Your options after the course:

This course will provide you with the skills and understanding to study the Performing Arts at University or Dance / Drama schools.

CELFYDDYDAU PERFFORMIO (THEATR GERDD)

TYSTYSGRIF ESTYNEDIG BTEC
Y DARPARYDD DYSG: YSGOL EMRYS AP IWAN

Beth fyddwch yn ei astudio?

Tair uned orfodol ac un uned opsiynol:

- Archwilio gwaith ymarferwyr Drama
- Datblygu sgiliau ar gyfer perfformiad byw
- Gweithdy perfformiad grŵp
- Technegau Theatr Gerdd

I bwy mae'r cwrs?

Dysgwyr sydd:

- mwynhau perfformio theatr gerddorol, am ei bod yn cynnig cyflwyniad eang i'r sector Celfyddydau Perfformio, gyda phwyslais ar wybdoaeth graidd a sgiliau trosglwyddadwy sylfaenol.
- eisiau cael cipolwg ar natur y diwydiant a'r swyddi sydd ar gael ynddo ar hyn o bryd, ynghyd â chyfyngiadau a phroblemau sy'n wynebu pobl broffesiynol sy'n gweithio yn y sector celfyddydau perfformio.

Sut gewch chi eich asesu?

Mae'r asesiad yn barhaus gydag amrywiaeth o aseiniadau ymarferol ac ysgrifenedig i ddangos eich bod yn gallu datblygu a defnyddio sgiliau a thechnegau priodol. Bydd perfformiadau/ymarferion Bydd perfformiadau/ymarferion yn cael eu recordio'n ddigidol a byddwch yn cwblhau traethodau ysgrifenedig a myfyrion ar waith yr ydych ar eu canol a pherfformiadau.

Gofynion Mynediad:

TGAU mewn Drama,Cerdd neu'r Celfyddydau Mynegiannol a rhywfaint o allu neu brofiad blaenorol mewn canu a dawnsio hyd safon Gradd 3 o leiaf.

Eich opsiynau ar ôl y cwrs:

Bydd y cwrs yma'n rhoi sylfaen addysgol eang i'r perfformiwr ar gyfer gwneud astudiaeth bellach, hyfforddiant a chael swydd yn y sector Celfyddydau Perfformio neu ar lefel israddedig.

PERFORMING ARTS (MUSICAL THEATRE)

BTEC EXTENDED CERTIFICATE
LEARNING PROVIDER: YSGOL EMRYS AP IWAN

What will you study?

Three mandatory and one optional units:

- Investigating Drama practitioners work
- Developing skills live performance
- Group performance workshop
- Musical Theatre Techniques

Who is the course for?

Learners who:

- enjoy performing musical theatre, as it offers a broad introduction to the Performing Arts sector, with an emphasis on core knowledge and fundamental transferable skills.
- want to gain an insight into the nature of the industry and current employment opportunities, along with constraints and issues facing professionals working within the performing arts sector.

How will you be assessed?

Assessment is on-going with a variety of practical and written assignments demonstrating an ability to develop and use appropriate skills and techniques. Performances/ rehearsals will be digitally recorded and you will complete written essays and reflections on work in progress and performances.

Entry Requirements:

GCSE in Drama, Music or Expressive Arts and some ability or previous experience in singing and dancing to at least Grade 3 standard.

Your options after the course:

This course will provide the performer with a broad educational base for further studying, training and employment within the Performing Arts sector or at undergraduate level.

FFOTOGRAFFIAETH

LEFEL A CBAC

DARPARYDD DYSGU: YSGOL ABERCONWY

Beth fyddwch yn ei astudio?

- Sgiliau technegol priodol mewn ffotograffiaeth ddigidol a du a gwyn.
- Datblygu gwybodaeth artistig a chreadigol sy'n gysylltiedig â ffotograffiaeth.
- Astudio gwaith ffotograffwyr eraill yn fanwl.

I bwy mae'r cwrs?

- Dysgwyr sy'n gobeithio astudio ffotograffiaeth ar lefel uwch neu sydd eisiau cael swydd yn amgylchedd dynamig y byd ffotograffiaeth.
- Gall y dysgwyr ddysgu drwy gyfrwng y Saesneg, y Gymraeg ac yn ddwyieithog.

Sut gewch chi eich asesu?

- Yn ystod y flwyddyn gyntaf, i gael y Lefel AS, byddwch yn cwblhau un uned gwaith cwrs, sy'n cyfateb i 40% o'r cymhwyster Lefel A llawn. Caiff yr uned hon ei hasesu drwy gyfuniad o asesiadau interim ac adborth a chaiff ei safoni'n allanol ar derfyn y flwyddyn AS.
- Yn ystod yr ail flwyddyn, i gael y Lefel A lawn, byddwch yn cwblhau 'Ymchwiliad Personol' ac 'Aseiniad a Osodwyd yn Allanol' a fydd, gyda'i gilydd, yn cyfateb i 60% o'r cymhwyster Lefel A llawn.

Gofynion Mynediad:

Y gofynion mynediad yw lleiafswm o 4 TGAU Gradd C neu'n uwch. Bydd angen i chi ddangos diddordeb brwd mewn Ffotograffiaeth.

Eich opsiynau ar ôl y cwrs:

Mae'r cwrs yma'n ychwanegu at eich cymwysterau ac yn eich helpu i symud ymlaen. Byddwch yn ennill pwyntiau UCAS a byddwch yn gallu defnyddio'r rhain tuag at eich cais am gwrs Addysg Uwch.

PHOTOGRAPHY

WJEC A LEVEL

LEARNING PROVIDER: YSGOL ABERCONWY

What will you study?

- Appropriate technical skills in black and white and digital photography.
- The development of artistic and creative knowledge associated with photography.
- Studying the work of other photographers in some depth.

Who is the course for?

- Learners who have aspirations of studying photography at a higher level or wishing to gain employment within the dynamic environment of photography.
- Learners can learn through the medium of English, Welsh-medium and bilingually.

How will you be assessed?

- In the first year, to achieve the AS Level, you will complete a single coursework unit equating to 40% of the full A Level. This is assessed via a blend of interim assessment and feedback, with final external moderation taking place at the end of the AS year.
- In the second year, to achieve the full A Level, you will also complete a 'Personal Investigation' plus 'Externally Set Assignment' which together will equate to 60% of the full A Level.

Entry Requirements:

A minimum of 4 GCSEs Grade C or above. You will need to demonstrate a keen interest in photography.

Your options after the course:

This course adds to your qualifications and helps you to progress. You will gain UCAS points and be able to use these towards your application for a Higher Education course.

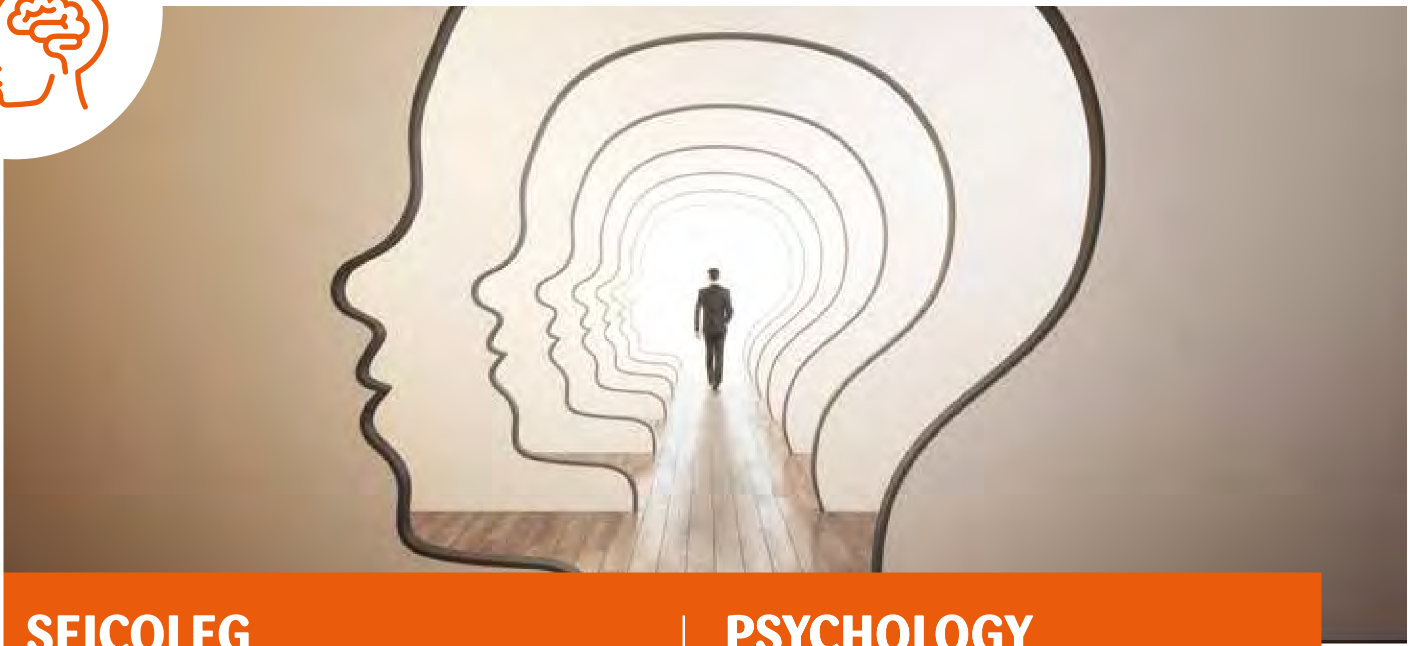

SEICOLEG

LEFEL A CBAC
DARPARYDD DYSGU: YSGOL ABERCONWY

Beth fyddwch yn ei astudio?
Y diffiniad a roddir am Seicoleg yw gwyddoniaeth y meddwl a'r ymddygiad.
Bydd y cwrs Lefel A yn ymdrin â phum ymagwedd:
- Biolegol, Ymddygiadol, Gwybyddol, Seicodynameg a Phositif. Mae pob ymagwedd yn ceisio esbonio ymddygiad dynol mewn ffordd wahanol.
- Byddwch hefyd yn dysgu sut mae Gwaith ymchwil seicolegol yn cael ei lunio, ei weithredu a'i ddadansoddi, yn ogystal ag edrych ar bum dadl gyfoes mewn Seicoleg – o faint y gallwch ddibynnu ar dystiolaeth tystion i foeseg niwrowyddoniaeth.

I bwy mae'r cwrs?
Mae'r cwrs yn agored i ddysgwyr sydd eisiau:
- dilyn gyrfa mewn Seicoleg neu sydd â diddordeb cyffredinol mewn ymddygiad dynol. Mae'n gweithio'n dda gyda'r mwyafrif o gyfuniadau pynciau Lefel A;
- cael golwg gyffredinol ar y pwnc, ac nid yw'n tybio bod gennych wybodaeth am y pwnc yn barod. Ond, dylech fod â meddwl gwyddonol a chwilfrydig, gan fwynhau tasgau ysgrifenedig estynedig a theimlo'n gyfforddus yn dadansoddi data.

Sut gewch chi eich asesu?
Arholir yr UG gyda dau arholiad ysgrifenedig ar ddiwedd y flwyddyn. Bydd y Lefel A yn cael ei asesu drwy ddau arholiad ysgrifenedig pellach ar ddiwedd blwyddyn dau.

Gofynion Mynediad:
TGAU gradd B neu'n uwch mewn Cymraeg neu Saesneg, Mathemateg a Gwyddoniaeth.

Eich opsiynau ar ôl y cwrs:
Efallai y byddwch yn penderfynu gwneud cais am radd gyntaf mewn Seicoleg neu bwnc perthnasol, neu fynd i mewn i swydd. Ymysg y llwybrau gyrfaol posibl mae Seicoleg Glinigol neu Iechyd, Addysg, Hysbysebu, Seicoleg Chwaraeon, Seicoleg Fforensig a Marchnata neu Droseddeg.

PSYCHOLOGY

WJEC A LEVEL
LEARNING PROVIDER: YSGOL ABERCONWY

What will you study?
Psychology is defined as the science of the mind and behaviour.
The A Level course will cover five approaches:
- Biological, Behaviourist, Cognitive, Psychodynamic and Positive. Each approach attempts to explain human behaviour in a different way.
- You will also learn about how psychological research is designed, conducted and analysed, as well as looking at five contemporary debates in psychology – from the reliability of eyewitness testimony to the ethics of neuroscience.

Who is the course for?
The course is open to learners wishing to:
- pursue a career in psychology or who have a general interest in human behaviour. It works well with most A Level subject combinations;
- gain an overview of the subject, and assumes no prior knowledge. However, you should have a scientific and enquiring mind, enjoy extended writing tasks and be comfortable analysing data.

How will you be assessed?
The AS is examined through two written examinations at the end of the year. The A Level will be assessed through two further written exams at the end of year two.

Entry Requirements:
A GCSE grade B or above in English or Welsh, Maths or Numeracy and Science.

Your options after the course:
You may decide to apply for an undergraduate degree in psychology or a related subject, or enter employment. Possible career paths include Health or Clinical Psychology, Education, Advertising, Sports Psychology, Marketing and Forensic Psychology or Criminology.

GWASANAETHAU CYHOEDDUS: GWASANAETHAU DIOGELU CYHOEDDUS MEWN LIFRAI

DIPLOMA SYLFAEN CENEDLAETHOL BTEC
DARPARYDD DYSGU: YSGOL BRYN ELIAN

Beth fyddwch yn ei astudio?

- Mae'r unedau gorfodol yn ymdrin â Llywodraeth a Pholisïau, Arweinyddiaeth a Gwaith Tîm, yn ogystal â Dinasyddiaeth ac Amrywiaeth.
- Gall yr unedau eraill gynnwys Parodrwydd Ffisegol, Trosedd, Pwerau'r Heddlu, Rhyfel a Gwrthdaro ac Alldeithiau.
- Mae ystod o athrawon yn darparu'r cwrs, yn unol â'u gwybodaeth arbenigol, gyda chymorth ymweliadau a sgyrsiau gan aelodau o'r gwasanaethau cyhoeddus.

I bwy mae'r cwrs?

- Dysgwyr sydd â diddordeb mewn gyrfa yn un o'r gwasanaethau arfog megis y Fyddin, yr Heddlu, y Gwasanaeth Tân ac Achub neu un o'r meysydd niferus o gyflogaeth y llywodraeth leol neu genedlaethol megis y Gwasanaeth Cynllunio at Argyfwng neu Wasanaeth Erlyn y Goron.
- Dysgwyr sydd eisiau dilyn cwrs a fydd yn rhoi gwybod iddynt am syniadau megis y Gyfraith, y Llysoedd, y Cyfryngau, Dinasyddiaeth a Hawliau Dynol.
- Mae'n gwrs sy'n ennyn parch mawr ac mae'n pwysleisio dysgu realistig ac yn rhoi ffocws ar waith.

Sut gewch chi eich asesu?

Asesir dysgwyr mewn un uned gydag arholiad terfynol. Asesir y pedair uned sy'n weddill drwy aseiniadau. Gwneir yr asesiadau drwy aseiniadau ysgrifenedig a datganiadau tyst o'r gweithgareddau ymarferol a wneir.
Astudir y cymhwyster hwn dros ddwy flynedd ac mae'n gyfatebol â 1.5 Safon Uwch.

Gofynion mynediad:

Gall dysgwyr sy'n ennill o leiaf 5 gradd A*- C ar Lefel 2, gan gynnwys gradd C neu uwch mewn iaith Saesneg, wneud yn dda ar y cwrs hwn.

Eich opsiynau ar ôl y cwrs:

Mae'r cwrs yn baratoad rhagorol ar gyfer gyrfa yn un o'r gwasanaethau cyhoeddus. Mae'r ystod gyfan o gyflogwyr yn cydnabod hwn. Mae hefyd yn denu yr un pwyntiau UCAS ag un/dwy Lefel A, ac yn sail gadarn ar gyfer addysg bellach neu uwch.

PUBLIC SERVICES: UNIFORMED PROTECTIVE PUBLIC SERVICES

BTEC NATIONAL FOUNDATION DIPLOMA
LEARNING PROVIDER: YSGOL BRYN ELIAN

What will you study?

- Compulsory units cover Citizenship and Diversity, Behaviour and Discipline in the Uniformed Services, Physical Preparation, and Teamwork and Leadership in the Uniformed Public Services.
- A fifth additional unit will also be completed.
- A range of teachers deliver the course, according to their specialist knowledge, aided by visits and talks from members of the public services.

Who is the course for?

- Learners who have an interest in a career in one of the armed services such as the Army, or the Police, Fire and Rescue Service or one of the many areas of local or national government employment such as Emergency Planning or the Crown Prosecution Service.
- Learners who wish to follow a course that will inform them about concepts such as the Law, the Courts, the Media, Citizenship and Human Rights.
- It is a highly regarded course which emphasizes realistic, work-focused learning.

How will you be assessed?

Learners are assessed in one unit with a terminal examination. The remaining four units are assessed through assignments. Assessments will be through written assignments and witness statements of practical activities undertaken.
This qualification is studied over two years and is equivalent to 1.5 A-Levels.

Entry Requirements:

Learners who achieve a minimum of 5 A* - C grades at Level 2, including a grade C or above in English Language can do well on this course.

Your options after the course:

The course is an excellent preparation for a career in one of the public services. It is widely regarded by the full range of employers. It also attracts the same UCAS points as and is a firm basis for further or higher education.

CYMDEITHASEG

LEFEL A CBAC

DARPARYDD DYSGU: YSGOL BRYN ELIAN

Beth fyddwch chi'n ei astudio?

Bydd dysgwyr yn caffael gwybodaeth ac yn ennill dealltwriaeth feirniadol o brosesau cymdeithasol cyfoes a newidiadau cymdeithasol,arwyddocâd materion damcaniaethol a chysyniadol mewn dadl gymdeithasegol. Yn ogystal â hyn, byddant yn deall ac yn gwerthuso methodoleg gymdeithasegol Byddant yn datblygu sgiliau i ganolbwyntio ar eu hunaniaeth bersonol, eu rolau a'u cyfrifoldebau o fewn cymdeithas ac yn datblygu diddordeb gydol oes mewn materion cymdeithasol yng Nghymru a ledled y byd.

Blwyddyn 12

Uned 1 – Caffael Diwylliant.

Mae Adran A yn canolbwyntio ar gysyniadau a phrosesau allweddol trosglwyddo diwylliannol, cymdeithasu a chaffael hunaniaeth.

Mae Adran B yn gyflwyniad i Isddiwylliannau Ieuenctid. Bydd dysgwyr yn nodi'r ffactorau sy'n dylanwadu ar ffurfio diwylliannau ieuenctid* ac yn dod i wybod am bersbectif damcaniaethol o ddiwylliannau ieuenctid.

Uned 2 – Deall Cymdeithas a Dulliau o Ymholi Cymdeithasegol.

Adran A - Bydd dysgwyr yn gwerthuso effeithiolrwydd dulliau ymchwill amrywiol ac yn asesu'r ystyriaethau moesegol sy'n ofynnol mewn ymchwil gan ddefnyddio astudiaethau achos cyfoes.

Adran B - Addysg a rôl a swyddogaeth addysg yn y gymdeithas gyfoes. Mae dysgwyr yn asesu patrymau a thueddiadau cyrhaeddiad gwahaniaethol a chyfranogwr gan gyfeirio at ddosbarth cymdeithasol, rhyw ac ethnigrwydd.

Blwyddyn 13

Uned 3 – Trosedd a Gwyredd. Bydd dysgwyr yn asesu patrymau dosbarthiad cymdeithasol trosedd a gwyredd sy'n gysylltiedig â dosbarth cymdeithasol, rhyw, ethnigrwydd ac oedran*, archwilio ystadegau swyddogol y llywodraeth ac yn asesu effaith polisïau cymdeithasol cyfoes ar gyfraddau trosedd* a dysgu am ddamcaniaethau ac esboniadau trosedd a gwyredd.

Uned 4 – Anghydraddoldeb Cymdeithasol a Dulliau Cymhwysol o Ymholi Cymdeithasegol. **Mae Adran A** yn canolbwyntio ar y broses o ddylunio ymchwil Bydd dysgwyr yn dylunio, dadansoddi, cyfiawnhau a gwerthuso eu cynnig ymchwil eu hunain.

Mae Adran B yn canolbwyntio ar Anghydraddoldeb Cymdeithasol. Cyflwynir dysgwyr i wahaniaethu cymdeithasol, pŵer a haeniad a byddant yn defnyddio tystiolaeth empirig, data ystadegol ac enghreifftiau o Gymru, i ddangos anghydraddoldeb ac i werthuso defnyddioldeb damcaniaethau cymdeithasegol.

*yng Nghymru a Lloegr

I bwy mae'r cwrs?

Mae Cymdeithaseg ar gyfer dysgwyr sydd â diddordeb cryf yn y gymdeithas gyfoes ac yn meithrin datblygiad meddwl beirniadol a myfyriol gan barchu amrywiaeth gymdeithasol. Byddant yn dod yn ymwybodol o bwysigrwydd strwythur cymdeithasol a gweithredu cymdeithasol wrth egluro materion cymdeithasol.

Sut fyddwch chi'n cael eich asesu?

Blwyddyn 12 - dau arholiad ysgrifenedig = 40% o radd gyffredinol y cymhwyster.

Bllwyddyn 13 - dau arholiad ysgrifenedig = 60% o radd gyffredinol y cymhwyster.

Gofynion Mynediad:

Laith Saesneg gradd C neu uwch sydd orau. Bydd angen rhywfaint o brofiad hefyd ar ddysgwyr o gynhyrchu ysgrifennu estynedig a dadansoddi deunydd ffynhonnell.

Eich opsiynau ar ôl y cwrs:

Mae'r cymhwyster hwn yn rhoi'r sylfaen i ddysgwyr symud ymlaen i astudiaethau Cymdeithaseg mewn addysg uwch, fel arall gall gefnogi eraill gan gynnwys Troseddeg, Seicoleg neu Hanes. Yn ogystal, gellir defnyddio pynciau a astudir o fewn y cymhwyster hwn i gefnogi astudiaethau galwedigaethol gan gynnwys iechyd a gofal cymdeithasol, nyrsio, gwaith cymdeithasol ac addysg.

SOCIOLOGY

WJEC A LEVEL

LEARNING PROVIDER: YSGOL BRYN ELIAN

What will you study?

Learners will acquire knowledge and gain a critical understanding of contemporary social processes and social changes,the significance of theoretical and conceptual issues in sociological debate and understand and evaluate sociological methodology and a range of research methods.. Learners will develop skills to focus on their personal identity, roles and responsibilities within society and develop a lifelong interest in social issues in Wales and around the world.

Year 12

Unit 1 – Acquiring Culture.

Section A - key concepts and processes of cultural transmission, socialisation and the acquisition of identity.

Section B - an introduction to Youth Subcultures. Learners will identify the factors that influence the formation of youth cultures* and will gain knowledge of a theoretical perspective of youth cultures.

Unit 2 – Understanding Society and Methods of Sociological Enquiry.

Section A - Learners will evaluate the effectiveness of various research methods and assess the ethical considerations required in research using contemporary case studies.

Section B - the role and function of education in contemporary society. Learners assess patterns and trends of differential attainment and participant with reference to social class, gender and ethnicity.

Year 13

Unit 3 – Crime and Deviance. Assess patterns of social distribution of crime and deviance related to social class, gender, ethnicity and age*. Examine official government statistics and assess the impact of contemporary social policies on crime rates* and learn theories and explanations of crime and deviance.

Unit 4 – Social Inequality and Applied Methods of Sociological Enquiry. **Section A** - the process of research design. Learners will design, analyse, justify and evaluate their own research proposal.

Section B – Social Inequality. An introduction to social differentiation, power and stratification using empirical evidence, statistical data and examples drawn from Wales, to demonstrate inequality and to evaluate the usefulness of sociological theories.

*in England and Wales

Who is the course for?

Sociology is for learners who have a strong interest in contemporary society. Learners will foster the development of critical and reflective thinking with respect for social diversity andgain an awareness of the importance of social structure and social action in explaining social issues.

How will you be assessed?

Year 12- two written examinations = 40% of overall qualification grade.

Year 13- two written examinations = 60% of the overall qualification grade.

Entry Requirements:

English Language at grade C or above is preferred. Learners will also require some experience of producing extended writing and analysing source material.

Your options after the course:

This qualification provides learners with the foundation to move onto studies of Sociology in higher education, alternatively it can support others including Criminology, Psychology or History. Additionally, topics studied within this qualification can be used to support vocational studies including health and social care, nursing, social work and education.

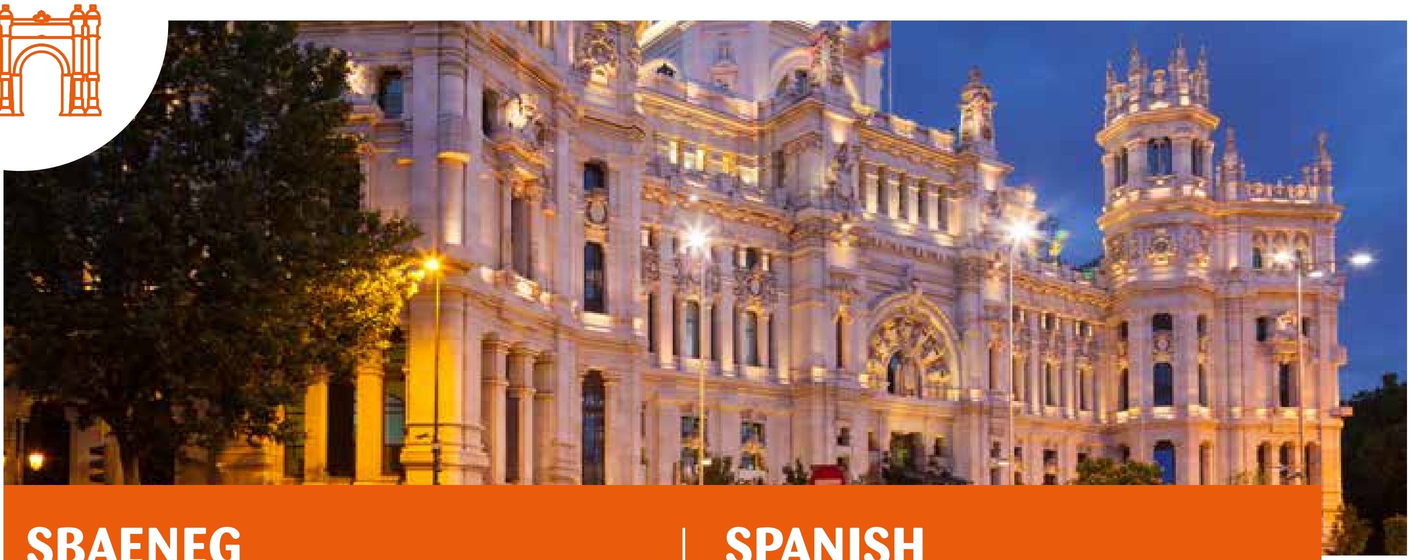

SBAENEG

LEFEL A CBAC

DARPARYDD DYSGU: YSGOL JOHN BRIGHT

Beth fyddwch yn ei astudio?

Bydd dysgwyr yn adeiladu ar eu hastudiaeth flaenorol o Sbaeneg. Trwy themâu cymdeithasol, deallusol a diwylliannol, bydd dysgwyr yn gallu datblygu eu gwybodaeth ieithyddol a'u dealltwriaeth ddiwylliannol o'r gwledydd neu'r cymunedau lle siaredir yr iaith.
Bydd y themâu a astudiwyd yn cynnwys:

- Bod yn berson ifanc yn siarad Sbaeneg
- Deall y byd sy'n siarad Sbaeneg
- Amrywiaeth a Gwahaniaeth
- Y ddwy Sbaen, 1936 ymlaen

Mae cyfle hefyd i astudio llenyddiaeth a ffilm a fydd yn caniatáu i ddysgwyr gynnal dadansoddiad dyfnach o strwythurau iaith a chynyddu eu hymwybyddiaeth ddiwylliannol fel rhan o ddull integredig o ddysgu iaith.

I bwy mae'r cwrs?

- Dysgwyr sy'n gweithio'n galed ac yn benderfynol ac sy'n mwynhau cael eu herio.
- Dysgwyr sy'n awyddus i ddatblygu sgil y ceisir amdani mewn llawer o yrfaoedd gwahanol.
- Dysgwyr sydd â diddordeb mewn diwylliannau gwahanol a'r byd ehangach.

Sut gewch chi eich asesu?

Mae'r cymhwyster hwn i gyd yn seiliedig ar arholiadau.
UG Uned 1: Siarad
UG Uned 2: Gwrando, Darllen, Cyfieithu ac Ymateb Beirniadol mewn Ysgrifennu (yn seiliedig ar astudiaeth o ffilm)
A2 Uned 3: Siarad
A2 Uned 4: Gwrando, Darllen a Chyfieithu
A2 Uned 5: Ymateb Beirniadol a Dadansoddol mewn Ysgrifennu (yn seiliedig ar astudio llyfr)

Gofynion Mynediad:

Gradd C neu uwch mewn TGAU Sbaeneg

Eich opsiynau ar ôl y cwrs:

- Gradd sy'n gysylltiedig ag iaith yn y brifysgol.
- Gyrfaoedd fel; ymchwilydd academaidd, swyddog gwasanaeth diplomyddol, Saesneg fel athro iaith dramor, dadansoddwr cudd-wybodaeth, gweithiwr cymorth / datblygu rhyngwladol, dehonglydd, dadansoddwr risg gwleidyddol, addysg, cyfieithydd neu gyfieithydd.
- Teithio!

SPANISH

WJEC A LEVEL

LEARNING PROVIDER: YSGOL JOHN BRIGHT

What will you study?

Learners will build on their previous study of Spanish. Through social, intellectual and cultural themes learners will be able to develop their linguistic knowledge and cultural understanding of the countries or communities where the language is spoken.
The themes studied will include:

- Being a young person in Spanish speaking
- Understanding the Spanish speaking world
- Diversity and Difference
- The two Spains, 1936 onwards

There is also the opportunity to study literature and film which will allow learners to undertake a deeper analysis of language structures and increase their cultural awareness as part of an integrated approach to language learning.

Who is the course for?

- Learners who are hardworking and determined and who enjoy being challenged.
- Learnings who are looking to develop a skill that is sought after in many different careers.
- Learners who are interested in different cultures and the wider world.

How will you be assessed?

This qualification is all exam based.
AS Unit 1: Speaking
AS Unit 2: Listening, Reading, Translation and Critical Response in Writing (based on a study of a film)
A2 Unit 3: Speaking
A2 Unit 4: Listening, Reading and Translation
A2 Unit 5: Critical and Analytical Response in Writing (based on the study of a book)

Entry Requirements:

Grade C or above in GCSE Spanish

Your options after the course:

- A language related degree at university.
- Careers such as; Academic researcher, Diplomatic service officer, English as a foreign language teacher, Intelligence analyst, International aid/development worker, Interpreter, Political risk analyst, Education, Translator or Interpreter.
- Travel!

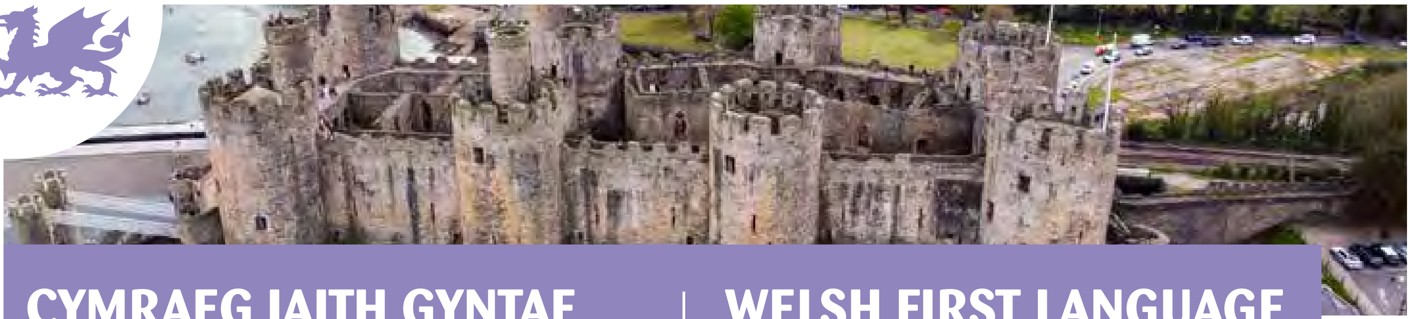

CYMRAEG IAITH GYNTAF

LEFEL A CBAC
DARPARYDD DYSGU: YSGOL Y CREUDDYN

Beth fyddwch yn ei astudio?
Ni fu erioed adeg fwy cyffrous i astudio'r Gymraeg fel pwnc Uwch Gyfrannol. Mewn meysydd mor amrywiol â'r cyfryngau, addysg, y gwasanaeth sifil, cysylltiadau cyhoeddus, byd cyfieithu a llywodraeth leol, y mae galw aruthrol am rai sydd â chymhwyster dda yn y Gymraeg. Mae Ysgol y Creuddyn wedi ymateb yn egnïol i'r alwad hon drwy gynnig cwrs diddorol a blaengar sy'n berthnasol i ofynion y byd modern. Yma cewch gyfle i feithrin sgiliau gwerthfawr ar gyfer swyddi yng Nghymru, ysgrifennu a siarad yn hyderus, dadansoddi a mynegi syniadau cymleth, yn ogystal â dysgu am ddiwylliant Cymru.

I bwy mae'r cwrs?
Mae'r cwrs yma wedi'i lunio i annog dysgwyr i:
- ddatblygu diddordeb mewn iaith a brwdfrydedd am iaith;
- datblygu dealltwriaeth o'r iaith mewn amrywiaeth o gyd-destunau;
- cyfathrebu'n hyderus, yn glir ac yn effeithiol yn yr iaith ar gyfer ystod o bwrpasau;
- datblygu ymwybyddiaeth a dealltwriaeth o'r gymdeithas gyfoes, cefndir diwylliannol a threftadaeth cymunedau lle siaredir yr iaith.

Sut gewch chi eich asesu?

Uwch Gyfrannol
Uned 1: Y Ffilm a'r Ddrama a Llafaredd - 20% tua ¾ awr i bob grŵp arholiad llafar
Uned 2: Asesiad Mewnol Ysgrifenedig (Gwaith Cwrs) - 15% Asesiad Mewnol
Uned 3: Defnyddio'r Iaith a Barddoniaeth - 15% Papur Arholiad Ysgrifenedig

Uwch
Uned 4: Y Nofel a Llafaredd - 15% tua ¾ awr i bob grŵp Arholiad Llafar
Uned 5: Y Chwedlau, Yr Hengerdd a'r Cywyddau - 15% Papur Ysgrifenedig
Uned 6: Gwerthfawrogi Llenyddiaeth a Defnyddio'r Iaith - 20% Papur Ysgrifenedig

Gofynion Mynediad:
TGAU Cymraeg Iaith a Llenyddiaeth (gradd C neu uwch)

Eich opsiynau ar ôl y cwrs:
Mae nifer o ddisgyblion yn mynd ymlaen i astudio'r pwnc ar lefel gradd. Mae eraill wedi mynd ymlaen i wneud gradd yn y Gyfraith, Newyddiaduriaeth, Meddyginiaeth, Gwleidyddiaeth, Athroniaeth, Economeg ac eraill. Felly, pa bynnag faes y byddwch yn ei ddilyn fel gyrfa yn y dyfodol, bydd Cymraeg yn gwrs gwerthfawr a heriol a fydd yn datblygu nifer o'r sgiliau sydd yn hanfodol ar gyfer gyrfa lwyddiannus.

WELSH FIRST LANGUAGE

WJEC A LEVEL
LEARNING PROVIDER: YSGOL Y CREUDDYN

What will you study?
There has never been a more exciting time to study Welsh at Advanced Subsidiary Level. In fields as varied as the media, education, the civil service, public relations, translation and local government, there is an enormous need for people with good qualifications in Welsh. Ysgol y Creuddyn has responded to this by providing an interesting and progressive course that is relevant to the needs of the modern world. Here you will be given the opportunity to foster valuable skills in preparation for jobs in Wales, write and speak confidently, analyse and express complex ideas, and learn about Welsh culture.

Who is the course for?
This course is designed to encourage learners to:
- develop an interest in, and enthusiasm for, language;
- develop an understanding of the language in a variety of contexts;
- communicate confidently, clearly and effectively in the language for a range of purposes;
- develop awareness and understanding of the contemporary society, cultural background and heritage of communities where the language is spoken.

How will you be assessed?

Advanced Subsidiary
Unit 1: Film, Drama and Speech - 20% approx.. ¾ hour for each Oral Examination group
Unit 2: Written Internal Assessment (Coursework) - 15% Internal Assessment
Unit 3: Using the Language and Poetry - 15% Written Examination Paper

Advanced
Unit 4: The Novel and Speech - 15% approx. ¾ hour for each Oral Examination group
Unit 5: The Legends, The Hengerdd and the Cywyddau - 15% Written Paper
Unit 6: Literary Appreciation and Use of Language - 20% Written Paper

Entry Requirements:
Welsh Language and Literature GCSE (grade C or higher)

Your options after the course:
A number of pupils go on to study the subject to degree level. Others have taken a degree in Law, Journalism, Medicine, Politics, Philosophy, Economics and other subjects. Whichever career you choose, therefore, Welsh will be a valuable and challenging course that will develop a number of skills that are essential for a successful career.

CYMRAEG AIL IAITH

LEFEL A CBAC
DARPARYDD DYSGU: YSGOL JOHN BRIGHT

Beth fyddwch yn ei astudio?

Mae UG ac Uwch mewn Cymraeg Ail Iaith yn annog dysgwyr i:

- cyfathrebu'n gywir ac yn rhugl ar lafar ac yn ysgrifenedig mewn ystod eang o sefyllfaoedd a chyd-destunau.
- ysgrifennu'n greadigol a ffeithiol i amrywiaeth o bwrpasau.
- dadansoddi testunau cyfarwydd ac anghyfarwydd yn annibynnol.
- gwrando ac ymateb i farn eraill wth fynegi safbwynt mynegi barn yn annibynnol, yn seiliedig ar wybodaeth a dealltwriaeth o ystod o destunau llenyddol a ffeithiol.
- ymateb yn glir, yn berthnasol, yn hyderus ac yn strwythuredig yn y Gymraeg.

I bwy mae'r cwrs?

Gydag ymrwymiad y llywodraeth i sicrhau miliwn o siaradwyr Cymraeg erbyn 2050, ni fu erioed amser mwy cyffrous i astudio'r Gymraeg ar lefel uwch. Drwy gydol y cwrs byddwch yn datblygu'r sgiliau hyn ymhellach wrth i chi gael eich trochi mewn llenyddiaeth, diwylliant a hanes yr iaith, gan ganolbwyntio ar ddatblygu a magu hyder i ddefnyddio'r iaith i'r eithaf a dathlu'r hyn y mae'n ei olygu i fod yn berson ifanc yng Nghymru ar hyn o bryd!

Sut gewch chi eich asesu?

UG Uned 1 Arholiad Llafar: Adran A tua 20 munud i bob grŵp; Adran B tua 5 munud i bob ymgeisydd.
Ffilm a Llafaredd - 15% o'r cymhwyster 60 marc: Adran A: Trafod ffilm, Adran B: Ymateb personol.
UG Uned 2 Asesiad Diarholiad - 10% o'r cymhwyster 60 marc
Ysgrifennu 3 darn estynedig. Cyfanswm rhwng 1,500 a 2,000 o eiriau.
UG Uned 3 Papur Ysgrifenedig: 2 awr - Defnyddio Iaith, a Barddoniaeth - 15% o'r cymhwyster 120 marc.
Adran A: Cwestiwn cyfansawdd yn cynnwys gwahanol fathau o ymarferion ieithyddol; Adran B: 3 chwestiwn wedi'u strwythuro ar y testunau gosod.
U2 Uned 4 Arholiad Llafar: Adran A a B tua 30 munud i bob grŵp; Adran C tua 5 munud i bob ymgeisydd.
Drama a Llafaredd - 25% o'r cymhwyster 75 marc.
Adran A: Byw yn Gymraeg; Adran B: Trafod Drama; Adran C: Ymateb personol; Asesiad Synoptig.
U2 Uned 5 Papur Ysgrifenedig: 2 awr. Y Gymraeg yn y Gymdeithas a Thrawsieithu - 15% o'r cymhwyster 80 marc.
Adran A: Y Gymraeg yn y gymdeithas; Cwestiynau wedi'u strwythuro ar y testun gosod; Adran B: Trawsieithu – ymateb yn ysgrifenedig yn Gymraeg i erthygl Saesneg; Asesiad Synoptig
U2 Uned 6 Papur Ysgrifenedig: 2 awr.
Defnyddio Iaith a'r Stori Fer - 20% o'r cymhwyster 100 marc
Adran A: Cwestiwn cyfansawdd yn cynnwys gwahanol fathau o ymarferion ieithyddol; Adran B: 2 gwestiwn wedi'u strwythuro ar un o'r testunau gosod ac 1 cwestiwn synoptig yn cysylltu'r wybodaeth, y ddealltwriaeth a'r sgiliau a ddatblygwyd yn y pwnc; Asesiad Synoptig.

Gofynion Mynediad:

TGAU Cymraeg Ail Iaith (gradd B neu uwch)

Eich opsiynau ar ôl y cwrs:

Mae'r Gymraeg yn cadw'r drws ar agor i gymaint o swyddi a gyrfaoedd cyffrous ac amrywiol. Mewn meysydd mor amrywiol â'r cyfryngau, addysg, y gwasanaeth sifil, cysylltiadau cyhoeddus, cyfieithu a llywodraeth leol, ni fu erioed mwy o angen na galw am sgiliau dwyieithog.

WELSH SECOND LANGUAGE

WJEC A LEVEL
LEARNING PROVIDER: YSGOL JOHN BRIGHT

What will you study?

The AS and A Level in Welsh Second Language encourages learners to:

- communicate correctly and fluently both orally and in writing within a wide range of situations and contexts.
- write creatively and factually for a range of purposes.
- analyse familiar and unfamiliar texts independently.
- listen and respond to the opinions of others when expressing a point of view and express an independent opinion, based on knowledge and understanding of literary and factual texts.
- respond in Welsh with clarity, in a relevant, confident and structured manner.

Who is the course for?

With the government's commitment to securing a million Welsh speakers by 2050, there has never been a more exciting time to study Welsh at Advanced Level. Throughout the course you will further develop these skills by immersing yourself in learning about varied aspects of Welsh literature, culture and language, whilst very much keeping a focus on using your language to its fullest and celebrating what it means to be a young person in Wales right now!

How will you be assessed?

AS Unit 1 Oral Examination: Section A approx. 20 mins. per group; Section B approx. 5 mins. per candidate.
Film and Oracy - 15% of qualification 60 marks: Section A: Discussing a film, Section B: Personal response.
AS Unit 2 Non-examination Assessment - 10% of qualification 60 marks
3 extended written pieces. Total of between 1,500 and 2,000 words.
AS Unit 3 Written Paper: 2 hours - The Use of Language, and Poetry - 15% of qualification 120 marks.
Section A: A composite question which includes different types of linguistic exercises; Section B: 3 questions based on the prescribed texts.

A2 Unit 4 Oral Examination: Section A and B approx. 30 mins. per group; Section C approx. 5 mins. per candidate.
Drama and Oracy - 25% of qualification 75 marks.
Section A: Living through the medium of Welsh; Section B: Discussing a play; Section C: Personal response; Synoptic Assessment
A2 Unit 5 Written Paper: 2 hours.
The Welsh language in Society and Translanguaging - 15% of qualification 80 marks. Section A: The Welsh language in society - questions based on the prescribed text; Section B: Translanguaging – a written response in Welsh to an English-language article; Synoptic Assessment.
A2 Unit 6 Written Paper: 2 hours.
The Use of Language and the Short Story - 20% of qualification 100 marks
Section A: A composite question which includes different types of linguistic exercises; Section B: 2 questions based on one of the prescribed texts and 1 synoptic question which bring together the information, understanding and skills developed in the subject; Synoptic Assessment.

Entry Requirements:

Welsh Second Language GCSE (grade B or higher)

Your options after the course:

The Welsh language keeps the door open to so many exciting and varied jobs and careers. In fields as varied as the media, education, the civil service, public relations, translation and local government, there has never been a greater need or desire for people with bilingual skills.

CWESTIYNAU CYFFREDIN

C: Sawl pwnc gaf i astudio yn coleg / mewn ysgol arall?

A: Cewch astudio un pwnc ar yr opsiwn Diwrnod LINC Conwy. Os yw eich ysgol yn gweithio mewn trefniant partneriaeth lleol gydag ysgol gyfagos hefyd, gallwchddewis astudio pynciau a gynigir yn y fan honno hefyd ar yr amod nad oes gwrthdrawiad yn yr amserlen. Mae teithio i ysgolion eraill yn gofyn ymrwymiad am hyd y cwrs.

C: A fydd raid i mi wisgo fy ngwisg ysgol os caf wersi mewn ysgol arall/yn y coleg?

A: Nid yw gwisg ysgol yn ofynnol yn y coleg, Os oes gan eich ysgol wisg chweched dosbarth effallai y bydd disgwyl I chi wisgo hon wrth ddysgu mewn ysgol arall. Fel arall, bydd gwisg smart ond hamddenol yn dderbyniol.

C: Beth am drefniadau cinio?

A: Os byddwch eisiau cael eich cinio yn yr ysgol gynnal (yr un rydych yn ymweld â hi), byddent yn gwneud trefniadau i chi. Pan fyddwch yn astudio yn y coleg, gallwch ddefnyddio'r caffi myfyrwyr.

C: Sut fyddaf i'n teithio i'r coleg neu i ysgol arall?

A: Byddwn yn darparu cludiant yn rhad ac am ddim i chi ond byddwch chi'n gyfrifol am gyrraedd ar yr amser cywir. Ni ddylech ddefnyddio eich cludiant eich hun. Ond, os ydych Yn byw o fewn pellter cerdded at ddarparydd dysgu LINC Conwy, bydd disgwyl i chi ganfod eich ffordd eich hun o gyrraedd yno.

C: A oes gan bob Darparydd Dysgu yr un codau ymddygiad?

A: Nac oes. Bydd rhai gwahaniaethau ond cewch glywed am y rhain pan ddechreuwch eich cwrs. Bydd disgwyl i chi arwyddo Cytundeb y Dysgwr sy'n gofyn i chi barchu rheolau'r darparydd dysgu.

C: Beth ddylwn i ei wneud nesaf?

A: Yn ogystal â siarad gydag athrawon yn eich ysgoDydd Iau Medi'r 3ydd 2026 12yl, bydd angen i chi lenwi'r ffurflen gais ar-lein erbyn Dydd Iau Medi'r 4ydd 2026.

FREQUENTLY ASKED QUESTIONS

Q: How many subjects can I study at another school/college?

A: You can study one subject on the LINC CONWY option. If your school is also working in a local partnership arrangement with a neighbouring school, you can also choose to study subjects offered there, as long as there is not a timetable clash. Travelling to other schools requires commitment for the length of the course.

Q: Will I have to wear school uniform if I have lessons in another school/college?

A: School uniform is not required when at college. If your school has a sixth form uniform then you may be expected to wear this when learning at another school. Otherwise, smart, casual wear is acceptable.

Q: What about lunch arrangements?

A: If you want to have lunch at your host school (the one you're visiting), arrangements will be made for you. When studying at the college, you can use student cafeterias.

Q: How will I travel to another school or college?

A: Transport will be provided free of charge but it will be your responsibility to turn up at the correct time. You should not use your own transport. However, if you live within walking distance of your LINC Conwy learning provider, you will be expected to make your own way there.

Q: Do all learning providers have the same codes of conduct?

A: No. There will be some differences but you will be informed of these when you start your course. You will be expected to sign a Learners' Agreement which requires you to respect the rules of the learning provider.

Q: What do I do next?

A: As well as talking to teachers at your school, you will need to complete the on-line application by Thursday 3rd September 2026 12pm.

CANFOD RHAGOR

Ewch i'r Nosweithiau Agored Chweched Dosbarth yn:

9fed Rhagfyr 2025	Ysgol Aberconwy
13eg Ionawr 2026	Ysgol Bryn Elian
20fed Ionawr 2026	Ysgol Dyffryn Conwy
27ain Ionawr 2026	Ysgol Eirias
22ain Ionawr 2026	Ysgol Emrys ap Iwan
13eg Ionawr 2026	Ysgol John Bright
21ain Ionawr 2026	Ysgol Y Creuddyn
9fed Mawrth 2026 (Rhos)	Coleg Llandrillo
10fed Mawrth 2026 (Rhyl)	

I ganfod rhagor am eich dewisiadau cwrs bob Dydd Mercher, ewch i Brynhawn Gwybodaeth Partneriaeth LINC Conwy ar:

Ionawr 28ain 2026 yn VENUE CYMRU, LLANDUDNO

20fed Awst 2026 Diwrnod Canlyniadau Arholiadau TGAU

Y dyddiad cau ar gyfer llenwi Ffurflen Gais LINC Conwy ar-lein. (Gofynnwch i'ch Pennaeth Chweched am y ddolen/ Cod QR):

Dydd Iau Medi'r 3ydd 2026 12yp

Mae copïau o'r prosbectws ar gael ar www.conwy.gov.uk ac ar wefan eich ysgol.

Mae cyrsiau LINC Conwy'n cychwyn ar:
Ddydd Mercher Medi'r 9fed 2026

FIND OUT MORE

Go to Sixth Form Open Evenings at:

9th December 2025	Ysgol Aberconwy
13th January 2026	Ysgol Bryn Elian
20th January 2026	Ysgol Dyffryn Conwy
27th January 2026	Ysgol Eirias
22nd January 2026	Ysgol Emrys ap Iwan
13th January 2026	Ysgol John Bright
21st January 2026	Ysgol Y Creuddyn
9th March 2026 (Rhos)	Coleg Llandrillo
10th March 2026 (Rhyl)	

To find out more bout your Wednesday course choices, visit the LINC Conwy Partnership Information Event on:

28th January 2026 at VENUE CYMRU, LLANDUDNO

20th August 2026 GCSE Exam Results Day

Deadline for completion of on-line LINC Conwy Application Form. (Ask your Head of Sixth Form for the link/ QR Code):

Thursday 3rd September 2026 12pm

Copies of the prospectus are available on www.conwy.gov.uk and your school's website.

LINC Conwy Courses start:
Wednesday 9th September 2026

North Wales Regional Skills Partnership
Partneriaeth Sgiliau Rhanbarthol Gogledd Cymru

CYFLEOEDD I WEITHIO YNG NGOGLEDD CYMRU YN Y DYFODOL

Mae Partneriaeth Sgiliau Rhanbarthol Gogledd Cymru wedi cyhoeddi Cynllun Sgiliau a Chyflogaeth Gogledd Cymru 2023-25 ac mae'n diweddaru hwn ar hyn o bryd er gwybodaeth yn y dyfodol.

www.rspnorth.wales/north-wales-skills-and-employment-plan-2023-25

Mae'n tynnu sylw at feysydd o allweddol, sialensiau a phrinder sgiliau y mae esboniad o rai ohonynt drosodd.

FUTURE EMPLOYMENT OPPORTUNITIES IN NORTH WALES

The North Wales Regional Skills Partnership published the North Wales Skills and Employment Plan 2023-25 and is currently updating this for future information.

www.rspnorth.wales/north-wales-skills-and-employment-plan-2023-25

It highlights key growth areas, challenges and skills shortages some of which are explained overleaf.

Ynni a'r Amgylchedd
Partneriaeth Sgiliau Rhanbarthol Gogledd Cymru

Cyflogaeth o fewn y sector (2022)
Cymerir nifer y bobl a gyflogir o Arolwg y Gofrestr Busnesau a Chyflogaeth (BRES). Mae hwn yn arolwg o fusnesau yn y DU.

18,250 o bobl yn cael eu cyflogi yn y sector

Ynys Môn	1750
Gwynedd	3000
Conwy	2250
Sir Ddinbych	2250
Sir y Fflint	6000
Wrecsam	3500

Ffynhonnell: Y Swyddfa Ystadegau Gwladol (SYG)

Mentrau o fewn y sector (2023)
2,555 o fentrau yn y sector

7.0% o'r holl fentrau yn y rhanbarth hwn yn y sector hwn

91.6% o'r holl fentrau yn y rhanbarth hwn yn feicro-fentrau

Ffynhonnell: Y Swyddfa Ystadegau Gwladol (SYG)

Gwerth Ychwanegol Gros (GYG) (£) am y sector (2022)
1.1bn cyfanswm y GYG am y sector

Ynys Môn	132M
Gwynedd	203M
Conwy	97M
Sir Ddinbych	107M
Sir y Fflint	299M
Wrecsam	222M

Ffynhonnell: Y Swyddfa Ystadegau Gwladol (SYG)

Hyfforddiant o fewn y sector (2023/24)
40 o brentisiaethau yn y sector

12.5% o'r holl brentisiaid yn y sector o dan 25 oed

***** o'r holl brentisiaid yn y sector*

130 gweithgareddau dysgu mewn sefydliadau addysg bellach yn y sector (2023/24)

Ffynhonnell: Llywodraeth Cymru

Diweddarwyd diwethaf: 11/03/2025

Energy and Environment
North Wales Regional Skills Partnership

Employment within the sector (2022)
The number of people employed is sourced from the Business Register Employment Survey (BRES). This is a survey of businesses in the UK.

18,250 people employed in the sector

Isle of Anglesey	1750
Gwynedd	3000
Conwy	2250
Denbighshire	2250
Flintshire	6000
Wrexham	3500

Source: Office for National Statistics (ONS)

Enterprises within the sector (2023)
2,555 enterprises in the sector

7.0% of all enterprises in this region are in this sector

91.6% of all enterprises in this sector are micro enterprises

Source: Office for National Statistics (ONS)

Gross Value Added (GVA) (£) for the sector (2022)
1.1bn total GVA for the sector

Isle of Anglesey	132M
Gwynedd	203M
Conwy	97M
Denbighshire	107M
Flintshire	299M
Wrexham	222M

Source: Office for National Statistics (ONS)

Training within the sector (2023/24)
40 apprenticeships in the sector

12.5% of all apprentices in the sector are under 25

***** of all apprentices in the sector*

130 learning activities at further education institutions in the sector (2023/24)

Source: Welsh Government

Last updated: 11/03/2025

Adeiladu
Partneriaeth Sgiliau Rhanbarthol Gogledd Cymru

Cyflogaeth o fewn y sector (2022)
Cymerir nifer y bobl a gyflogir o Arolwg y Gofrestr Busnesau a Chyflogaeth (BRES). Mae hwn yn arolwg o fusnesau yn y DU.

16,250 o bobl yn cael eu cyflogi yn y sector

Ynys Môn	1500
Gwynedd	3500
Conwy	2500
Sir Ddinbych	3000
Sir y Fflint	4000
Wrecsam	3000

Ffynhonnell: Y Swyddfa Ystadegau Gwladol (SYG)

Mentrau o fewn y sector (2023)
2,970 o fentrau yn y sector

8.1% o'r holl fentrau yn y rhanbarth hwn yn y sector hwn

91.1% o'r holl fentrau yn y rhanbarth hwn yn feicro-fentrau

Ffynhonnell: Y Swyddfa Ystadegau Gwladol (SYG)

Gwerth Ychwanegol Gros (GYG) (£) am y sector (2022)
1.1bn cyfanswm y GYG am y sector

Ynys Môn	81M
Gwynedd	200M
Conwy	132M
Sir Ddinbych	261M
Sir y Fflint	318M
Wrecsam	131M

Ffynhonnell: Y Swyddfa Ystadegau Gwladol (SYG)

Hyfforddiant o fewn y sector (2023/24)
1,205 o brentisiaethau yn y sector

83.8% o'r holl brentisiaid yn y sector o dan 25 oed

Dynion **94.9%** o'r holl brentisiaid yn y sector*

4005 gweithgareddau dysgu mewn sefydliadau addysg bellach yn y sector (2023/24)

Ffynhonnell: Llywodraeth Cymru

Diweddarwyd diwethaf: 11/03/2025

Construction
North Wales Regional Skills Partnership

Employment within the sector (2022)
The number of people employed is sourced from the Business Register Employment Survey (BRES). This is a survey of businesses in the UK.

16,250 people employed in the sector

Isle of Anglesey	1500
Gwynedd	3500
Conwy	2500
Denbighshire	3000
Flintshire	4000
Wrexham	3000

Source: Office for National Statistics (ONS)

Enterprises within the sector (2023)
2,970 enterprises in the sector

8.1% of all enterprises in this region are in this sector

91.1% of all enterprises in this sector are micro enterprises

Source: Office for National Statistics (ONS)

Gross Value Added (GVA) (£) for the sector (2022)
1.1bn total GVA for the sector

Isle of Anglesey	81M
Gwynedd	200M
Conwy	132M
Denbighshire	261M
Flintshire	318M
Wrexham	131M

Source: Office for National Statistics (ONS)

Training within the sector (2023/24)
1,205 apprenticeships in the sector

83.8% of all apprentices in the sector are under 25

Male **94.9%** of all apprentices in the sector*

4005 learning activities at further education institutions in the sector (2023/24)

Source: Welsh Government

Last updated: 11/03/2025

Gweithgynhyrchu Uwch
Partneriaeth Sgiliau Rhanbarthol Gogledd Cymru

Cyflogaeth o fewn y sector (2022)
Cymerir nifer y bobl a gyflogir o Arolwg y Gofrestr Busnesau a Chyflogaeth (BRES). Mae hwn yn arolwg o fusnesau yn y DU.

27,650 o bobl yn cael eu cyflogi yn y sector

Ynys Môn	800
Gwynedd	1750
Conwy	700
Sir Ddinbych	2500
Sir y Fflint	15000
Wrecsam	7000

Ffynhonnell: Y Swyddfa Ystadegau Gwladol (SYG)

Mentrau o fewn y sector (2023)
785 o fentrau yn y sector

2.1% o'r holl fentrau yn y rhanbarth hwn yn y sector hwn

76.4% o'r holl fentrau yn y rhanbarth hwn yn feicro-fentrau

Ffynhonnell: Y Swyddfa Ystadegau Gwladol (SYG)

Gwerth Ychwanegol Gros (GYG) (£) am y sector (2022)
3.9bn cyfanswm y GYG am y sector

Ynys Môn	119M
Gwynedd	196M
Conwy	74M
Sir Ddinbych	197M
Sir y Fflint	2.02bn
Wrecsam	1.26bn

Ffynhonnell: Y Swyddfa Ystadegau Gwladol (SYG)

Hyfforddiant o fewn y sector (2023/24)
***** o brentisiaethau yn y sector

70.9% o'r holl brentisiaid yn y sector o dan 25 oed

***** o'r holl brentisiaid yn y sector*

4690 gweithgareddau dysgu mewn sefydliadau addysg bellach yn y sector (2023/24)

Ffynhonnell: Llywodraeth Cymru

Diweddarwyd diwethaf: 17/03/2025

Advanced Manufacturing
North Wales Regional Skills Partnership

Employment within the sector (2022)
The number of people employed is sourced from the Business Register Employment Survey (BRES). This is a survey of businesses in the UK.

27,650 people employed in the sector

Isle of Anglesey	800
Gwynedd	1750
Conwy	700
Denbighshire	2500
Flintshire	15000
Wrexham	7000

Source: Office for National Statistics (ONS)

Enterprises within the sector (2023)
785 enterprises in the sector

2.1% of all enterprises in this region are in this sector

76.4% of all enterprises in this sector are micro enterprises

Source: Office for National Statistics (ONS)

Gross Value Added (GVA) (£) for the sector (2022)
3.9bn total GVA for the sector

Isle of Anglesey	119M
Gwynedd	196M
Conwy	74M
Denbighshire	197M
Flintshire	2.02bn
Wrexham	1.26bn

Source: Office for National Statistics (ONS)

Training within the sector (2023/24)
***** apprenticeships in the sector

70.9% of all apprentices in the sector are under 25

***** of all apprentices in the sector*

4690 learning activities at further education institutions in the sector (2023/24)

Source: Welsh Government

Last updated: 17/03/2025

Creadigol a Digidol
Partneriaeth Sgiliau Rhanbarthol Gogledd Cymru

Cyflogaeth o fewn y sector (2022)
Cymerir nifer y bobl a gyflogir o Arolwg y Gofrestr Busnesau a Chyflogaeth (BRES). Mae hwn yn arolwg o fusnesau yn y DU.

1,650 o bobl yn cael eu cyflogi yn y sector

Ynys Môn	75
Gwynedd	700
Conwy	300
Sir Ddinbych	150
Sir y Fflint	250
Wrecsam	175

Ffynhonnell: Y Swyddfa Ystadegau Gwladol (SYG)

Mentrau o fewn y sector (2023)
340 o fentrau yn y sector

0.9% o'r holl fentrau yn y rhanbarth hwn yn y sector hwn

98.5% o'r holl fentrau yn y rhanbarth hwn yn feicro-fentrau

Ffynhonnell: Y Swyddfa Ystadegau Gwladol (SYG)

Gwerth Ychwanegol Gros (GYG) (£) am y sector (2022)
0.2bn cyfanswm y GYG am y sector

Ynys Môn	11M
Gwynedd	57M
Conwy	41M
Sir Ddinbych	25M
Sir y Fflint	29M
Wrecsam	43M

Ffynhonnell: Y Swyddfa Ystadegau Gwladol (SYG)

Hyfforddiant o fewn y sector (2023/24)
125 o brentisiaethau yn y sector

20.0% o'r holl brentisiaid yn y sector o dan 25 oed

***** o'r holl brentisiaid yn y sector*

7400 gweithgareddau dysgu mewn sefydliadau addysg bellach yn y sector (2023/24)

Ffynhonnell: Llywodraeth Cymru

Diweddarwyd diwethaf: 11/03/2025

Creative and Digital
North Wales Regional Skills Partnership

Employment within the sector (2022)
The number of people employed is sourced from the Business Register Employment Survey (BRES). This is a survey of businesses in the UK.

1,650 people employed in the sector

Isle of Anglesey	75
Gwynedd	700
Conwy	300
Denbighshire	150
Flintshire	250
Wrexham	175

Source: Office for National Statistics (ONS)

Enterprises within the sector (2023)
340 enterprises in the sector

0.9% of all enterprises in this region are in this sector

98.5% of all enterprises in this sector are micro enterprises

Source: Office for National Statistics (ONS)

Gross Value Added (GVA) (£) for the sector (2022)
0.2bn total GVA for the sector

Isle of Anglesey	11M
Gwynedd	57M
Conwy	41M
Denbighshire	25M
Flintshire	29M
Wrexham	43M

Source: Office for National Statistics (ONS)

Training within the sector (2023/24)
65 apprenticeships in the sector

38.5% of all apprentices in the sector are under 25

***** of all apprentices in the sector*

3705 learning activities at further education institutions in the sector (2023/24)

Source: Welsh Government

Last updated: 11/03/2025

Twristiaeth a Lletygarwch
Partneriaeth Sgiliau Rhanbarthol Gogledd Cymru

Cyflogaeth o fewn y sector (2022)

Cymerir nifer y bobl a gyflogir o Arolwg y Gofrestr Busnesau a Chyflogaeth (BRES). Mae hwn yn arolwg o fusnesau yn y DU.

39,000 o bobl yn cael eu cyflogi yn y sector

Ynys Môn	5000
Gwynedd	11000
Conwy	9000
Sir Ddinbych	6000
Sir y Fflint	6000
Wrecsam	5000

Ffynhonnell: Y Swyddfa Ystadegau Gwladol (SYG)

Mentrau o fewn y sector (2023)

3,320 o fentrau yn y sector

9.0% o'r holl fentrau yn y rhanbarth hwn yn y sector hwn

78.0% o'r holl fentrau yn y rhanbarth hwn yn feicro-fentrau

Ffynhonnell: Y Swyddfa Ystadegau Gwladol (SYG)

Gwerth Ychwanegol Gros (GYG) (£) am y sector (2022)

0.8bn cyfanswm y GYG am y sector

Ynys Môn	95M
Gwynedd	219M
Conwy	170M
Sir Ddinbych	112M
Sir y Fflint	103M
Wrecsam	68M

Ffynhonnell: Y Swyddfa Ystadegau Gwladol (SYG)

Hyfforddiant o fewn y sector (2023/24)

910 o brentisiaethau yn y sector

46.2% o'r holl brentisiaid yn y sector o dan 25 oed

***** o'r holl brentisiaid yn y sector*

3415 gweithgareddau dysgu mewn sefydliadau addysg bellach yn y sector (2023/24)

Ffynhonnell: Llywodraeth Cymru

Diweddarwyd diwethaf: 11/03/2025

Tourism and Hospitality
North Wales Regional Skills Partnership

Employment within the sector (2022)

The number of people employed is sourced from the Business Register Employment Survey (BRES). This is a survey of businesses in the UK.

39,000 people employed in the sector

Isle of Anglesey	5000
Gwynedd	11000
Conwy	9000
Denbighshire	6000
Flintshire	6000
Wrexham	5000

Source: Office for National Statistics (ONS)

Enterprises within the sector (2023)

3,320 enterprises in the sector

9.0% of all enterprises in this region are in this sector

78.0% of all enterprises in this sector are micro enterprises

Source: Office for National Statistics (ONS)

Gross Value Added (GVA) (£) for the sector (2022)

0.8bn total GVA for the sector

Isle of Anglesey	95M
Gwynedd	219M
Conwy	170M
Denbighshire	112M
Flintshire	103M
Wrexham	68M

Source: Office for National Statistics (ONS)

Training within the sector (2023/24)

910 apprenticeships in the sector

46.2% of all apprentices in the sector are under 25

***** of all apprentices in the sector*

3415 learning activities at further education institutions in the sector (2023/24)

Source: Welsh Government

Last updated: 11/03/2025

Iechyd a Gofal Cymdeithasol
Partneriaeth Sgiliau Rhanbarthol Gogledd Cymru

Cyflogaeth o fewn y sector (2022)

Cymerir nifer y bobl a gyflogir o Arolwg y Gofrestr Busnesau a Chyflogaeth (BRES). Mae hwn yn arolwg o fusnesau yn y DU.

47,500 o bobl yn cael eu cyflogi yn y sector

Ynys Môn	2500
Gwynedd	11000
Conwy	7000
Sir Ddinbych	11000
Sir y Fflint	6000
Wrecsam	12000

Ffynhonnell: Y Swyddfa Ystadegau Gwladol (SYG)

Mentrau o fewn y sector (2023)

1,295 o fentrau yn y sector

3.5% o'r holl fentrau yn y rhanbarth hwn yn y sector hwn

68.0% o'r holl fentrau yn y rhanbarth hwn yn feicro-fentrau

Ffynhonnell: Y Swyddfa Ystadegau Gwladol (SYG)

Gwerth Ychwanegol Gros (GYG) (£) am y sector (2022)

2.1bn cyfanswm y GYG am y sector

Ynys Môn	70M
Gwynedd	377M
Conwy	308M
Sir Ddinbych	454M
Sir y Fflint	178M
Wrecsam	692M

Ffynhonnell: Y Swyddfa Ystadegau Gwladol (SYG)

Hyfforddiant o fewn y sector (2023/24)

3,535 o brentisiaethau yn y sector

27.4% o'r holl brentisiaid yn y sector o dan 25 oed

Merched **81.8%** o'r holl brentisiaid yn y sector*

7450 gweithgareddau dysgu mewn sefydliadau addysg bellach yn y sector (2023/24)

Ffynhonnell: Llywodraeth Cymru

Diweddarwyd diwethaf: 11/03/2025

Health and Social Care
North Wales Regional Skills Partnership

Employment within the sector (2022)

The number of people employed is sourced from the Business Register Employment Survey (BRES). This is a survey of businesses in the UK.

47,500 people employed in the sector

Isle of Anglesey	2500
Gwynedd	11000
Conwy	7000
Denbighshire	11000
Flintshire	6000
Wrexham	12000

Source: Office for National Statistics (ONS)

Enterprises within the sector (2023)

1,295 enterprises in the sector

3.5% of all enterprises in this region are in this sector

68.0% of all enterprises in this sector are micro enterprises

Source: Office for National Statistics (ONS)

Gross Value Added (GVA) (£) for the sector (2022)

2.1bn total GVA for the sector

Isle of Anglesey	70M
Gwynedd	377M
Conwy	308M
Denbighshire	454M
Flintshire	178M
Wrexham	692M

Source: Office for National Statistics (ONS)

Training within the sector (2023/24)

3,535 apprenticeships in the sector

27.4% of all apprentices in the sector are under 25

Female **81.8%** of all apprentices in the sector*

7450 learning activities at further education institutions in the sector (2023/24)

Source: Welsh Government

Last updated: 11/03/2025

Bwyd a Ffermio
Partneriaeth Sgiliau Rhanbarthol Gogledd Cymru

Cyflogaeth o fewn y sector (2022)

Cymerir nifer y bobl a gyflogir o Arolwg y Gofrestr Busnesau a Chyflogaeth (BRES). Mae hwn yn arolwg o fusnesau yn y DU.

425 o bobl yn cael eu cyflogi yn y sector

Ynys Môn	100
Gwynedd	125
Conwy	175
Sir Ddinbych	75
Sir y Fflint	75
Wrecsam	75

Ffynhonnell: Y Swyddfa Ystadegau Gwladol (SYG)

Mentrau o fewn y sector (2023)

3,725 o fentrau yn y sector

10.1% o'r holl fentrau yn y rhanbarth hwn yn y sector hwn

98.7% o'r holl fentrau yn y rhanbarth hwn yn feicro-fentrau

Ffynhonnell: Y Swyddfa Ystadegau Gwladol (SYG)

Mentrau o fewn y sector (2023)

Ynys Môn	590
Gwynedd	1215
Conwy	690
Sir Ddinbych	550
Sir y Fflint	325
Wrecsam	355

Ffynhonnell: Y Swyddfa Ystadegau Gwladol (SYG)

Hyfforddiant o fewn y sector (2023/24)

125 o brentisiaethau yn y sector

36.0% o'r holl brentisiaid yn y sector o dan 25 oed

***** o'r holl brentisiaid yn y sector*

830 gweithgareddau dysgu mewn sefydliadau addysg bellach yn y sector (2023/24)

Ffynhonnell: Llywodraeth Cymru

Diweddarwyd diwethaf: 11/03/2025

Food and Farming
North Wales Regional Skills Partnership

Employment within the sector (2022)

The number of people employed is sourced from the Business Register Employment Survey (BRES). This is a survey of businesses in the UK.

425 people employed in the sector

Isle of Anglesey	100
Gwynedd	125
Conwy	175
Denbighshire	75
Flintshire	75
Wrexham	75

Source: Office for National Statistics (ONS)

Enterprises within the sector (2023)

3,725 enterprises in the sector

10.1% of all enterprises in this region are in this sector

98.7% of all enterprises in this sector are micro enterprises

Source: Office for National Statistics (ONS)

Enterprises within the sector (2023)

Isle of Anglesey	590
Gwynedd	1215
Conwy	690
Denbighshire	550
Flintshire	325
Wrexham	355

Source: Office for National Statistics (ONS)

Training within the sector (2023/24)

125 apprenticeships in the sector

36.0% of all apprentices in the sector are under 25

***** of all apprentices in the sector*

830 learning activities at further education institutions in the sector (2023/24)

Source: Welsh Government

Last updated: 11/03/2025

Gwasanaethau Ariannol a Phroffesiynol
Partneriaeth Sgiliau Rhanbarthol Gogledd Cymru

Cyflogaeth o fewn y sector (2022)

Cymerir nifer y bobl a gyflogir o Arolwg y Gofrestr Busnesau a Chyflogaeth (BRES). Mae hwn yn arolwg o fusnesau yn y DU.

27,500 o bobl yn cael eu cyflogi yn y sector

Ynys Môn	1350
Gwynedd	3250
Conwy	4000
Sir Ddinbych	4400
Sir y Fflint	10250
Wrecsam	5750

Ffynhonnell: Y Swyddfa Ystadegau Gwladol (SYG)

Mentrau o fewn y sector (2023)

3,845 o fentrau yn y sector

10.5% o'r holl fentrau yn y rhanbarth hwn yn y sector hwn

92.6% o'r holl fentrau yn y rhanbarth hwn yn feicro-fentrau

Ffynhonnell: Y Swyddfa Ystadegau Gwladol (SYG)

Gwerth Ychwanegol Gros (GYG) (£) am y sector (2022)

2.4bn cyfanswm y GYG am y sector

Ynys Môn	231M
Gwynedd	436M
Conwy	409M
Sir Ddinbych	374M
Sir y Fflint	614M
Wrecsam	361M

Ffynhonnell: Y Swyddfa Ystadegau Gwladol (SYG)

Hyfforddiant o fewn y sector (2023/24)

1,745 o brentisiaethau yn y sector

28.1% o'r holl brentisiaid yn y sector o dan 25 oed

***** o'r holl brentisiaid yn y sector*

5480 gweithgareddau dysgu mewn sefydliadau addysg bellach yn y sector (2023/24)

Ffynhonnell: Llywodraeth Cymru

Diweddarwyd diwethaf: 11/03/2025

Financial and Professional Services
North Wales Regional Skills Partnership

Employment within the sector (2022)

The number of people employed is sourced from the Business Register Employment Survey (BRES). This is a survey of businesses in the UK.

27,500 people employed in the sector

Isle of Anglesey	1350
Gwynedd	3250
Conwy	4000
Denbighshire	4400
Flintshire	10250
Wrexham	5750

Source: Office for National Statistics (ONS)

Enterprises within the sector (2023)

3,845 enterprises in the sector

10.5% of all enterprises in this region are in this sector

92.6% of all enterprises in this sector are micro enterprises

Source: Office for National Statistics (ONS)

Gross Value Added (GVA) (£) for the sector (2022)

2.4bn total GVA for the sector

Isle of Anglesey	231M
Gwynedd	436M
Conwy	409M
Denbighshire	374M
Flintshire	614M
Wrexham	361M

Source: Office for National Statistics (ONS)

Training within the sector (2023/24)

1,745 apprenticeships in the sector

28.1% of all apprentices in the sector are under 25

***** of all apprentices in the sector*

5480 learning activities at further education institutions in the sector (2023/24)

Source: Welsh Government

Last updated: 11/03/2025

LINC Conwy

CONWY
CYNGOR BWRDEISTREF SIROL
COUNTY BOROUGH COUNCIL